

Załącznik do Uchwały Nr XLVI/313/2014
Rady Gminy Świltcza z dnia 11 sierpnia 2017 r.

GMINNY PROGRAM REWITALIZACJI GMINY ŚWILTCHA NA LATA 2015-2025



Kraków 2017 r.

Opracowanie:



Future Green Innovations S.A.

ul. Podole 60

30-394 Kraków

Telefon: +48 12 632 41 29

Fax: +48 12 418 26 30

E-mail: office@greenfuture-projekt.pl

Spis treści

1. Wprowadzenie.....	5
1.1. Wstęp.....	5
1.2. Zakres pojęciowy.....	6
2. Charakterystyka Gminy Świlcza.....	9
2.1. Sfera przestrzenno – funkcjonalna	9
2.1.1. Położenie administracyjne oraz fizyczno-geograficzne Gminy Świlcza.....	9
2.1.2. Struktura przestrzenna.....	10
2.2. Sfera społeczna	12
2.2.1. Ludność i demografia	12
2.2.2. Oświata i poziom wykształcenia	16
2.2.3. Opieka społeczna	19
2.2.4. Bezrobocie	20
2.2.5. Przestępczość i przemoc	21
2.2.6. Turystyka i rekreacja.....	22
2.2.7. Kultura	23
2.2.8. Ochrona zdrowia	25
2.3. Sfera techniczna.....	26
2.3.1. Wodociągi i kanalizacja.....	26
2.3.2. Energetyka i ciepłownictwo.....	28
2.3.3. Sieć komunikacyjna	28
2.4. Sfera gospodarcza.....	31
2.4.1. Struktura i trendy podstawowych branż gospodarki na terenie Gminy	31
2.5. Sfera środowiskowa.....	34
2.5.1. Stan środowiska	34
2.5.2. Formy ochrony przyrody	37
3. Identyfikacja problemów występujących w Gminie Świlcza.....	38
3. Metodologia opracowania Gminnego Programy Rewitalizacji	40
3.1. Identyfikacja obszaru zdegradowanego.....	40
3.2. Przyjęte wskaźniki w analizie obszaru zdegradowanego	41
4. Wyznaczenie obszaru zdegradowanego w Gminie Świlcza	44
4.1. Wskaźniki zjawisk kryzysowych.....	44
Kategoria – Demografia.....	44
Kategoria – Pomoc społeczna	45
Sfera gospodarcza	48
Kategoria – Rynek pracy.....	48
Kategoria – Podmioty gospodarcze	49
Kategoria – Ochrona środowiska.....	50
4.2. Obszar zdegradowany Gminy Świlcza.....	51
4.3. Diagnoza problemów w gminie na podstawie badań ankietowych mieszkańców	62
5. Wyznaczenie obszaru rewitalizacji Gminy Świlcza	73
5.1. Obszar rewitalizacji Gminy Świlcza	73
5.2. Pogłębiona diagnoza obszaru rewitalizacji.....	79

6. Analiza uwarunkowań obszaru rewitalizacji.....	81
7. Założenia Gminnego Programu Rewitalizacji	83
7.1. Cele rewitalizacji i okres programowania	83
8. Wizja stanu po przeprowadzeniu rewitalizacji.....	85
9. Przedsięwzięcia rewitalizacyjne.....	87
9.1. Przedsięwzięcia podstawowe	88
9.2. Przedsięwzięcia uzupełniające	110
10. System zarządzania realizacją GPR	123
10.1. Struktura zarządzania Programem.....	123
10.2. Koszty zarządzania wraz z ramowym harmonogramem realizacji Programu.....	125
11. System monitorowania i oceny Gminnego Programu Rewitalizacji	129
12. Partycypacja społeczne w procesie przygotowania GPR.....	132
12.1. Diagnozowanie obszaru zdegradowanego i obszaru rewitalizacji	132
12.2. Tworzenie Gminnego Programu Rewitalizacji	134
12.3. Mechanizmy włączania mieszkańców i innych podmiotów w proces rewitalizacji na etapie wdrażania Gminnego Programu Rewitalizacji	136
12.3.1. Procedura zgłaszania nowych zadań do GPR.....	137
12.3.2. Procedura zgłaszania propozycji zmian do GPR	138
12.3.3. Działania promocyjne	138
12.4. Partycypacja społeczna na etapie monitorowania Gminnego Programu Rewitalizacji	139
13. Powiązania Programu z dokumentami strategicznymi oraz planistycznymi Gminy Świlcza	141
14. Komplementarność procesu rewitalizacji	147
15. Określenie niezbędnych zmian w uchwałach.....	155
15.1. Określenie niezbędnych zmian w uchwale, o której mowa w art. 7 ust. 3	155
16. Zmiany w zakresie planowania i zagospodarowania przestrzennego	156
16.1. Specjalna Strefa Rewitalizacji	156
16.2. Zmiany w dokumentach planowania i zagospodarowania przestrzennego	156
16.2.1. Niezbędne zmiany w studium uwarunkowań i kierunków zagospodarowania przestrzennego	156
16.2.2. Niezbędne zmiany w miejscowych planach zagospodarowania przestrzennego	156
16.2.3. Uchwalenie miejscowego planu rewitalizacji.....	156
17. Strategiczna ocena oddziaływania na środowisko	157
18. Spis tabel	158
19. Spis rycin.....	160
20. Załącznik	161
21. Bibliografia.....	162

1. Wprowadzenie

1.1. Wstęp

Ustawa z dnia 9 października 2015 r. o rewitalizacji wprowadziła pojęcie gminnego programu rewitalizacji. Program jest opracowywany i uchwalany przez radę gminy, na podstawie art. 18 ust. 2 pkt 6 ustawy z dnia 8 marca 1990 r. o samorządzie gminnym (Dz. U. z 2016 r. poz. 446 z późn. zm.) oraz na podstawie ustawy z dnia 9 października 2015 r. o rewitalizacji (Dz. U. z 2015 r., poz. 1777 z późn. zm.). Gminy, które go uchwalą, mają możliwość ubiegania się o wsparcie finansowe działań związanych z rewitalizacją. Środki można pozyskać z regionalnych programów operacyjnych w ramach perspektywy finansowej 2014-2020. Wsparcie uzyskują projekty terenów zdegradowanych, które wynikają ze zintegrowanych programów rewitalizacji społeczno-gospodarczej, przestrzennej, funkcjonalnej i środowiskowej.

Zgodnie z art. 2, ust. 1 ustawy o rewitalizacji Gminny Program Rewitalizacji (GPR) to wieloletni program działań w sferze społecznej oraz gospodarczej lub przestrzenno-funkcjonalnej lub technicznej lub środowiskowej, zmierzający do wyprowadzenia obszarów rewitalizacji ze stanu kryzysowego oraz stworzenia warunków do ich zrównoważonego rozwoju, stanowiący narzędzie planowania, koordynowania i integrowania różnorodnych aktywności w ramach rewitalizacji.

Gminny Program Rewitalizacji Gminy Świlcza stanowi istotny instrument wspierający zarządzanie rozwojem Gminy w zakresie wyprowadzania ze stanu kryzysowego obszaru zdegradowanego poprzez powiązane ze sobą działania społeczne, gospodarcze, środowiskowe, przestrzenno-funkcjonalne i techniczne. Pozwala on na prowadzenie wieloletniego procesu rewitalizacji w sposób skoordynowany, zintegrowany, zgodny z potrzebami i oczekiwaniami interesariuszy.

Koncentracja interwencji i potrzeba hierarchizacji potrzeb powodują, że GPR dotyczy terenów o istotnym znaczeniu dla rozwoju Gminy, obejmujących całość lub część zdiagnozowanego obszaru zdegradowanego i dotkniętych szczególną koncentracją problemów i negatywnych zjawisk kryzysowych.

1.2. Zakres pojęciowy

Stan kryzysowy zdefiniowany został jako „stan spowodowany koncentracją negatywnych zjawisk społecznych (w szczególności bezrobocia, ubóstwa, przestępczości, niskiego poziomu edukacji lub kapitału społecznego, niewystarczającego poziomu uczestnictwa w życiu publicznym i kulturalnym), współwystępujących z negatywnymi zjawiskami w co najmniej jednej z następujących sfer:

- 1) gospodarczej
- 2) środowiskowej
- 3) przestrzenno-funkcjonalnej
- 4) technicznej

Rewitalizacja – proces wyprowadzenia ze stanu kryzysowego obszarów zdegradowanych, prowadzony w sposób kompleksowy poprzez zintegrowane działania na rzecz lokalnej społeczności, przestrzeni i gospodarki, skoncentrowane terytorialnie, prowadzone przez interesariuszy rewitalizacji na podstawie gminnego programu rewitalizacji (Art. 2 ust. 1).

Interesariusze rewitalizacji – to w szczególności:

- 1) mieszkańcy obszaru rewitalizacji oraz właściciele, użytkownicy wieczystości nieruchomości i podmioty zarządzające nieruchomościami znajdującymi się na tym obszarze, w tym spółdzielnie mieszkaniowe, wspólnoty mieszkaniowe i towarzystwa budownictwa społecznego
- 2) inni mieszkańcy gminy
- 3) podmioty prowadzące lub zamierzające prowadzić na obszarze gminy działalność gospodarczą
- 4) podmioty prowadzące lub zamierzające prowadzić na obszarze gminy działalność społeczną, w tym organizacje pozarządowe i grupy nieformalne
- 5) jednostki samorządu terytorialnego i ich jednostki organizacyjne
- 6) organy władzy publicznej
- 7) podmioty inne niż wymienione w pkt. 6, realizujące na obszarze rewitalizacji uprawnienia
- 8) Skarbu Państwa (Art. 2 ust. 2).

Obszar zdegradowany to obszar, na którym zidentyfikowano stan kryzysowy. Dotyczy to najczęściej obszarów miejskich, ale także wiejskich. Obszar zdegradowany może być podzielony na podobszary, w tym podobszary nieposiadające ze sobą wspólnych granic pod warunkiem stwierdzenia sytuacji kryzysowej na każdym z podobszarów.

Obszar rewitalizacji – obszar obejmujący całość lub część obszaru zdegradowanego, cechujący się szczególną koncentracją negatywnych zjawisk, na którym z uwagi na istotne znaczenie dla rozwoju lokalnego gmina zamierza prowadzić rewitalizację. Obszar rewitalizacji nie może być większy niż 20% powierzchni gminy oraz zamieszkały przez więcej niż 30% liczby jej mieszkańców. Obszar rewitalizacji może być podzielony na podobszary, w tym podobszary nieposiadające ze sobą wspólnych granic. Pewne ograniczenia dotyczą włączania do niego niezamieszkałych terenów przemysłowych, w tym portowych i wydobywczych, terenów powojennych i pokolejowych (art. 10 ust. 3). Przedsięwzięcia rewitalizacyjne zamieszczone w gminnym programie rewitalizacji mogą być realizowane również poza obszarem rewitalizacji, jeżeli wynika to z ich specyfiki.

Program rewitalizacji jest inicjowany, opracowany i uchwalony przez Radę Gminy, wieloletni program działań w sferze społecznej oraz gospodarczej lub przestrzenno-funkcjonalnej lub technicznej lub środowiskowej.

Projekt rewitalizacyjny to projekt wynikający z programu rewitalizacji, tj. zaplanowany w programie rewitalizacji i ukierunkowany na osiągnięcie jego celów albo logicznie powiązany z treścią i celami programu rewitalizacji, zgłoszony do objęcia albo objęty współfinansowaniem UE z jednego z funduszy strukturalnych albo Funduszu Spójności w ramach programu operacyjnego. Wynikanie projektu rewitalizacyjnego z programu rewitalizacji oznacza zatem albo wskazanie (wymienienie) go wprost w programie rewitalizacji albo określenie go w ogólnym (zbiorczym) opisie innych, uzupełniających rodzajów działań rewitalizacyjnych.

Gminny Program Rewitalizacji (GPR) – dokument, który sporządza się dla obszaru rewitalizacji. Opracowywany przy współpracy z lokalnymi społecznościami oraz interesariuszami rewitalizacji. Wyznacza cele i kierunki działania na danym terytorium objętym rewitalizacją, zawiera głównie szczegółową diagnozę obszaru rewitalizacji, opis wizji stanu obszaru po przeprowadzeniu rewitalizacji, opis powiązań programu z dokumentami strategicznymi gminy, cele rewitalizacji oraz odpowiadające im kierunki działań służących eliminacji lub ograniczeniu negatywnych zjawisk społecznych i gospodarczych, środowiskowych, przestrzenno-funkcjonalnych, technicznych, opis przedsięwzięć rewitalizacyjnych, w tym listę planowanych podstawowych przedsięwzięć rewitalizacyjnych oraz charakterystykę pozostałych dopuszczalnych przedsięwzięć rewitalizacyjnych, szacunkowe ramy finansowe wraz z szacunkowym wskazaniem środków finansowych ze źródeł publicznych i prywatnych, opis struktury zarządzania realizacją GPR, system monitorowania i oceny GPR, wskazanie, czy na obszarze rewitalizacji ma zostać

ustanowiona Specjalna Strefa Rewitalizacji, wskazanie sposobu realizacji GPR w zakresie planowania i zagospodarowania przestrzennego.

Do wspomnianych wcześniej negatywnych zjawisk należą:

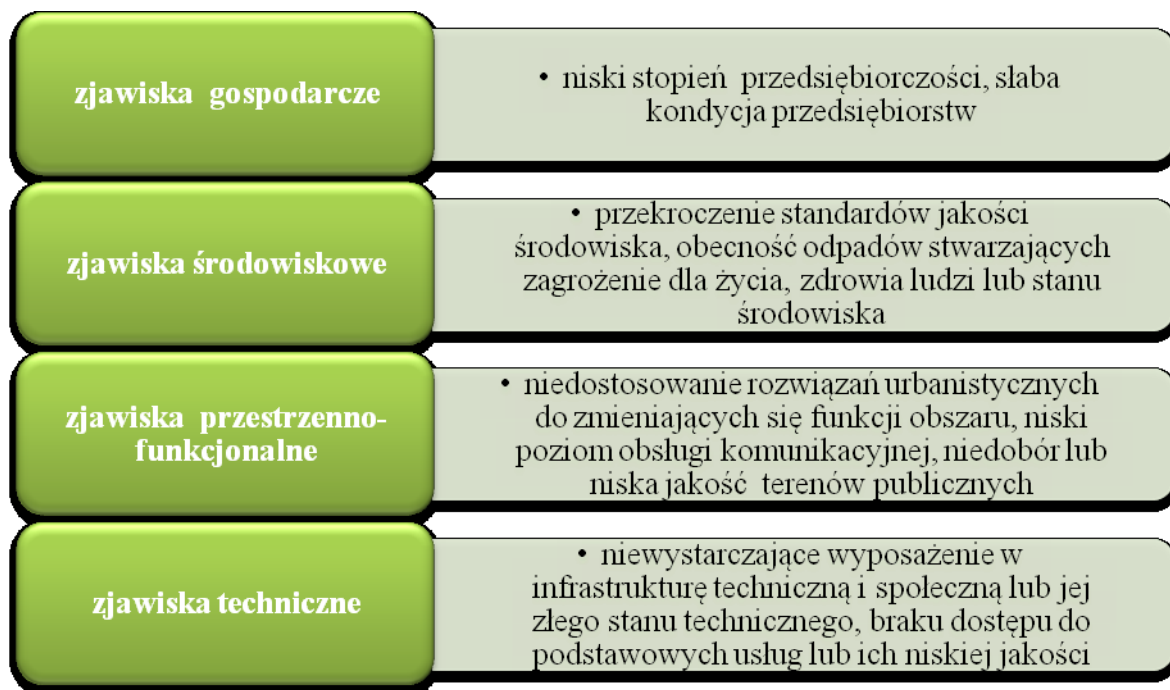

Rycina 1. Negatywne zjawiska podlegające działaniom rewitalizacyjnym

2. Charakterystyka Gminy Świlcza

2.1. Sfera przestrzenno – funkcjonalna

2.1.1. Położenie administracyjne oraz fizyczno-geograficzne Gminy Świlcza

Gmina Świlcza położona jest w centralnym punkcie województwa podkarpackiego, w zachodniej części powiatu rzeszowskiego. Gmina graniczy od wschodu z miastem Rzeszów, od północnego wschodu z gminą Głogów Małopolski, od północy z gminą Kolbuszowa, od zachodu z gminą Sędziszów Małopolski, natomiast od południa z gminami Iwierzycy i Boguchwała. Należy do największych gmin w powiecie rzeszowskim zajmując powierzchnię około 112 km². Administracyjnie podzielona jest na osiem sołectw: Świlcza, Bratkowice, Mrowła, Rudna Wielka, Woliczka, Trzciana, Dąbrowa, Błędowa Zgłobieńska.

Tabela 1. Charakterystyka sołectw Gminy Świlcza

Lp.	Jednostka pomocnicza	Powierzchnia [ha]	Liczba ludności
1	Świlcza	1858,7	3419
2	Bratkowice	4680,4	4334
3	Mrowła	824,6	1469
4	Rudna Wielka	540,5	1557
5	Woliczka	797,6	512
6	Trzciana	1173,4	2588
7	Dąbrowa	788,4	1108
8	Błędowa Zgłobieńska	525,7	566
Suma		11189,3	15 553

Źródło: opracowanie własne na podstawie map zasadniczych z Powiatowego Ośrodka Dokumentacji Geodezyjnej i Kartograficznej oraz danych z ewidencji ludności UG Świlcza (stan na 31.12.2016 r.)¹

Pod względem fizyczno-geograficznym Gmina Świlcza usytuowana jest na obszarze prowincji Karpaty Zachodnie z Podkarpaciem Zachodnim i Północnym, podprowincji zewnętrzne Karpaty Zachodnie oraz Podkarpacie Północne, także czterech mezoregionów: Płaskowyż Kolbuszowski, Pradolina Podkarpacka, Podgórze Rzeszowskie i Pogórze Strzyżowskie.

¹ Powierzchnia i liczba ludności Gminy Świlcza bez sołectwa Bzianka, które od 01.01.2017 r. zostało włączone w granice administracyjne Gminy Miasto Rzeszów

2.1.2. Struktura przestrzenna

Gmina Świlcza jest gminą typowo rolniczą. 70,66% jej powierzchni stanowią różnego rodzaju użytki rolne z czego największą powierzchnię zajmują grunty orne – 42,08% całej powierzchni Gminy. Stosunkowo duże znaczenie mają również łąki trwale zajmujące 1721 ha (15,33%). Lasy zajmują prawie 21% powierzchni Gminy. Mające znaczenie dla mieszkańców grunty zadrzewione i zakrzewione zajmują 1,88% jej powierzchni, a tereny rekreacyjne zaledwie 0,15%. Fakt ten warto powiązać z wynikami przeprowadzonej ankietyzacji wśród mieszkańców. Mieszkańcy w 37% stwierdzili, że o atrakcyjności Gminy stanowią walory przyrodnicze. Jednak pomimo znacznej atrakcyjności pod względem walorów przyrodniczych, 12% ankietowanych stwierdziło, że obszar Gminy jest zdegradowany ponieważ jest w niej słabo rozwinięta baza turystyczna i rekreacyjno-wypoczynkowa. Była to piąta najczęściej wybierana odpowiedź, co świadczy to o niewykorzystanym potencjale Gminy. Mieszkańcy wykazali również, że głównym problemem związanym z ich jakością życia jest brak lub słaba aktywność ośrodków kulturowych, sportowych i rekreacyjnych. Mieszkańcy zasygnalizowali, że w ich miejscu zamieszkania brakuje terenów rekreacyjnych, które przyczyniłyby się do integracji lokalnej ludności. Jako silną stronę swej gminy, w analizie SWOT, respondenci wskazali niezanieczyszczone środowisko. Pomimo tego jednak jako słabą stronę wskazali niewystarczająco rozwiniętą ofertę turystyczną Gminy. Wynika z tego fakt, że pomimo dobrych warunków do turystyki i rekreacji, potencjał Gminy nie jest w pełni wykorzystany. Szansę na rozwój Świlczy mieszkańcy upatrują m.in. w poprawie estetyki obszarów zabudowanych i terenów zielonych oraz w rozwoju infrastruktury rekreacyjnej.

Tereny przemysłowe zajmują znikomą powierzchnię terenu gminy. Ich całkowity udział w stosunku do całej Gminy wynosi zaledwie 0,04%, co daje obszar o wielkości 5ha. Z drugiej jednak strony, mieszkańcy jako główny problem ekonomiczny w swojej Gminie wskazali na brak miejsc pracy oraz na niewielką ilość (małą aktywność) małych i średnich przedsiębiorstw oraz na brak wsparcia dla tego typu firm. Mieszkańcy w swych propozycjach wskazali na możliwość utworzenia terenów inwestycyjnych dla firm usługowych oraz przemysłowych. na terenie Gminy.

Obszary zagospodarowane pod mieszkalnictwo stanowią 0,86% powierzchni Gminy. Jest to wystarczająca ilość, ponieważ ankietowani w zaledwie 3% stwierdzili, że problemem

w Gminie są małe zasoby mieszkaniowe. Zwracali oni jednak uwagę na zły stan estetyczny otoczenia oraz konieczność wybudowania większej liczby chodników w Gminie.

Powierzchnia geodezyjna według kierunków wykorzystania gruntów w Gminie Świlcza kształtuje się jak przedstawiono w poniższej tabeli.

Tabela 2. Struktura zagospodarowania gruntów w Gminie Świlcza

Kierunek wykorzystania	Powierzchnia w ha	% powierzchni
Powierzchnia ogółem	11223	100
Powierzchnia lądowa	11183	99,64
Użytki rolne razem	7930	70,66
Użytki rolne - grunty orne	4723	42,08
Użytki rolne - sady	159	1,42
Użytki rolne - łąki trwałe	1721	15,33
Użytki rolne – pastwiska trwałe	888	7,91
Użytki rolne - grunty rolne zabudowane	352	3,14
Użytki rolne - grunty pod stawami	10	0,09
Użytki rolne - grunty pod rowami	77	0,69
Grunty leśne oraz zadrzewione i zakrzewione razem	2534	22,58
Grunty leśne oraz zadrzewione i zakrzewione - lasy	2323	20,70
Grunty leśne oraz zadrzewione i zakrzewione - grunty zadrzewione i zakrzewione	211	1,88
Grunty pod wodami razem	40	0,36
Grunty pod wodami powierzchniowymi płynącymi	39	0,35
Grunty pod wodami powierzchniowymi stojącymi	1	0,01
Grunty zabudowane i zurbanizowane razem	674	6,01
Grunty zabudowane i zurbanizowane - tereny mieszkaniowe	96	0,86
Grunty zabudowane i zurbanizowane - tereny przemysłowe	5	0,04
Grunty zabudowane i zurbanizowane - tereny inne zabudowane	40	0,36
Grunty zabudowane i zurbanizowane - tereny zurbanizowane niezabudowane	1	0,01
Grunty zabudowane i zurbanizowane - tereny rekreacji i wypoczynku	17	0,15
Grunty zabudowane i zurbanizowane - tereny komunikacyjne - drogi	447	3,98
Grunty zabudowane i zurbanizowane - tereny komunikacyjne - kolejowe	68	0,61
Nieużytki	45	0,40

Źródło: opracowanie własne na podstawie danych BDL GUS (stan na 31.12.2016 r.)

2.2. Sfera społeczna

Problematyka dotycząca sfery społecznej została przeanalizowana w ramach diagnozy Gminy Świlcza oraz w dalszej kolejności wyznaczania obszaru zdegradowanego i obszaru rewitalizacji. Uwzględniono zarówno dane obiektywne, znajdujące się w zasobach statystyki publicznej (BDL GUS) oraz innych publicznych instytucji lokalnych i ponadlokalnych (UG w Świlczy, GOPS w Świlczy), jak i informacji subiektywnych – wynikających z postrzegania sytuacji przez interesariuszy rewitalizacji. Dane subiektywne zgromadzono dzięki ankietyzacji, przeprowadzonej na potrzeby pogłębionej analizy problemów występujących w na terenie Gminy. Przeprowadzona ankietyzacja potwierdziła fakt występowania określonych problemów, wynikających również z analizy danych obiektywnych przeprowadzonych w pierwszej kolejności.

2.2.1. Ludność i demografia

W Gminie Świlcza łączna liczba ludności na 31.12.2016 r. wynosiła 15 553 mieszkańców, z czego 7 643 stanowili mężczyźni, zaś 7 910 kobiety. Gęstość zaludnienia w Gminie Świlcza wyniosła 140 osób na 1 km². Od 2014 r. liczba ludności ciągle wzrasta. W 2014 r., liczba mieszkańców wyniosła 15 373 osoby, by w 2016 r. osiągnąć stan 15 553 osób. Można prognozować, że taki stan w postaci ciągle rosnącej liczby mieszkańców będzie się utrzymywać w ciągu kilku następnych lat.

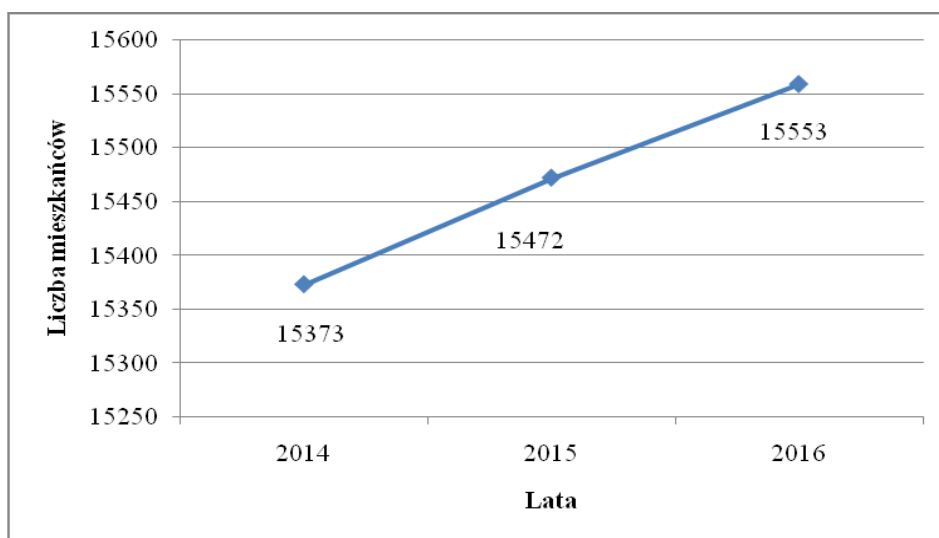

Rycina 2. Dynamika zmian liczby ludności w latach 2014-2016²
Źródło: Opracowanie własne na podstawie UG Świlcza

² Liczba ludności Gminy Świlcza bez sołectwa Bzianka, które od 01.01.2017 r. zostało włączone w granice administracyjne Gminy Miasto Rzeszów

Według danych statystycznych w Gminie Świlcza liczba kobiet przeważa nad liczbą mężczyzn. Kobiety stanowią 50,9% populacji Gminy, natomiast mężczyźni 49,1%.

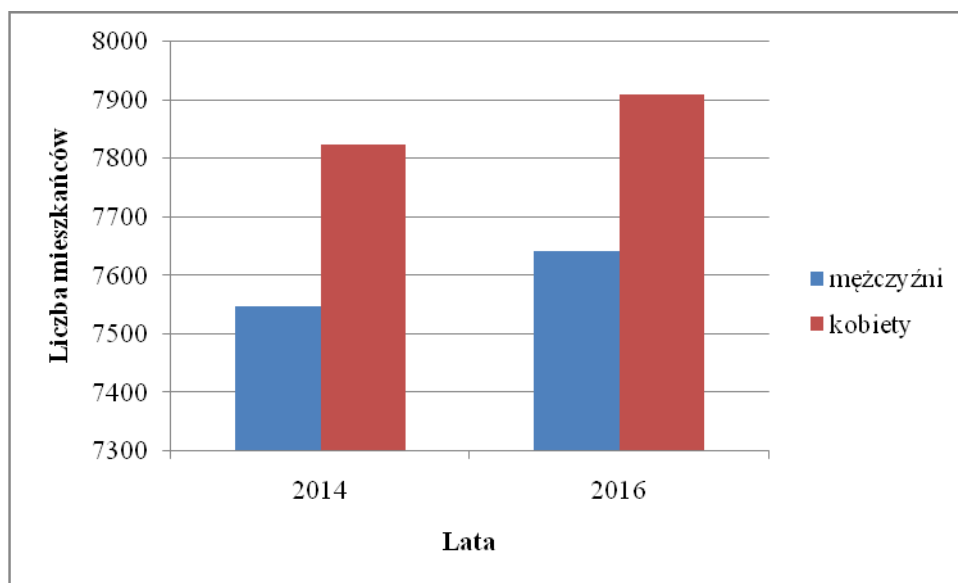

Rycina 3. Dynamika zmian liczby kobiet w stosunku do liczby mężczyzn
Źródło: Opracowanie własne na podstawie UG Świlcza

Wykres przedstawiający rozkład grup wiekowych w Gminie Świlcza wskazuje, że największa liczba mieszkańców jest wieku od 20 do 50 lat, natomiast najmniejsza powyżej 70 roku życia.

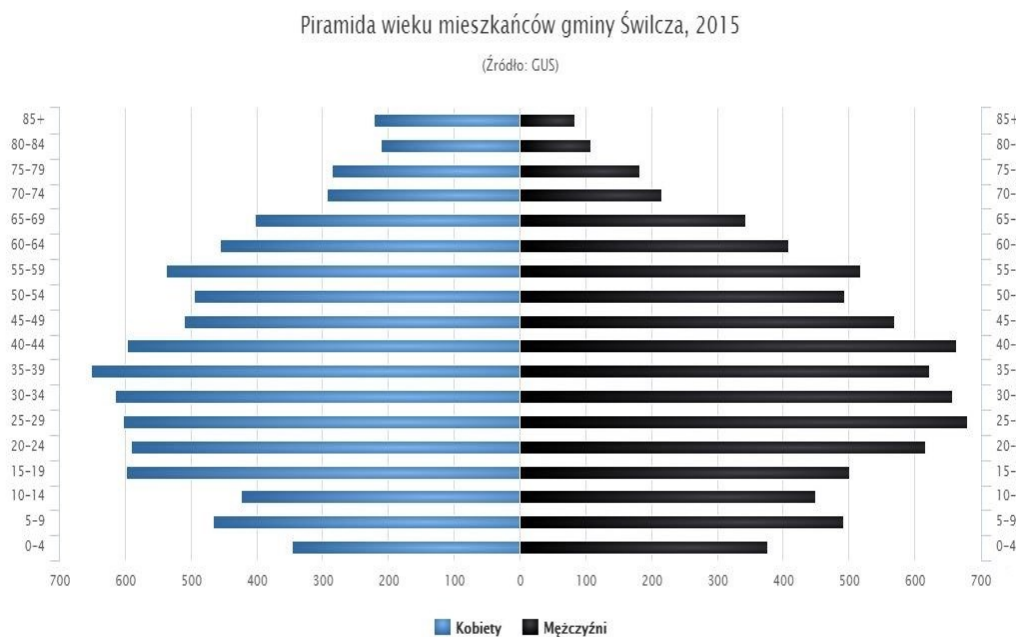

Rycina 4. Piramida wieku w Gminie Świlcza na 2015 r.
Źródło: Opracowanie własne na podstawie danych BDL GUS

Ludność w poszczególnych etapach pod kątem ekonomicznym ukazuje powolne starzenie się społeczeństwa. Związane jest to z tym, że przeważają osoby w wieku produkcyjnym, natomiast liczba osób w wieku przedprodukcyjnym i poprodukcyjnym jest na podobnym poziomie. W dwóch pierwszych etapach (wiek przedprodukcyjny i produkcyjny) przeważają mężczyźni, natomiast w trzecim etapie (wiek poprodukcyjny) ich liczba zmniejsza się.

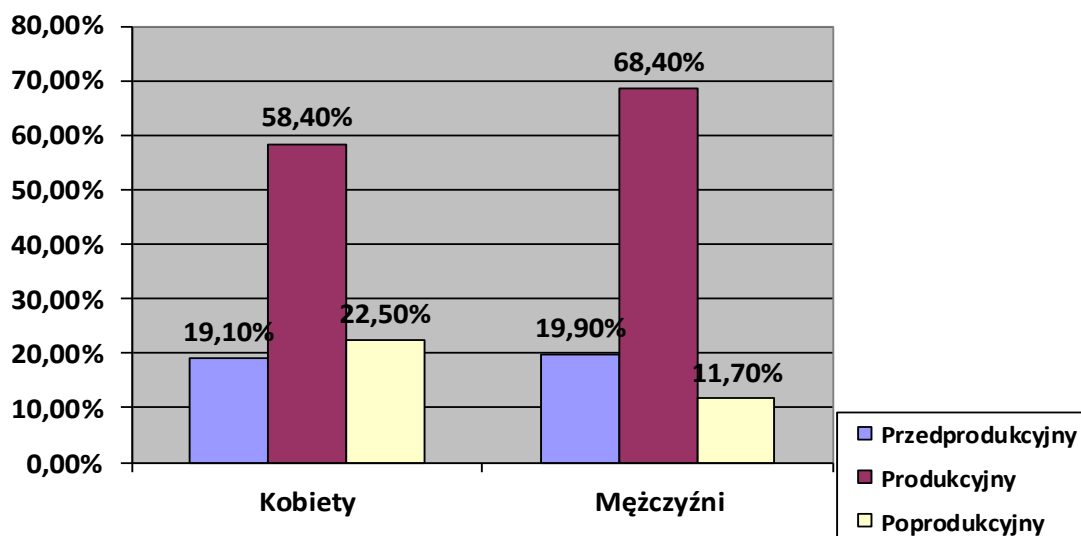

Rycina 5. Ludność Gminy Świlcza w wieku przedprodukcyjnym, produkcyjnym i poprodukcyjnym według danych na 2015 r.

Źródło: Opracowanie własne na podstawie danych BDL GUS

Dynamika zmian udziału poszczególnych grup ekonomicznych (w wieku przedprodukcyjnym, produkcyjnym oraz poprodukcyjnym) wynika z zwiększaniem się udziału osób w wieku poprodukcyjnym. W 2014 r. udział osób w wieku poprodukcyjnym wśród wszystkich mieszkańców Gminy Świlcza wyniósł 16,86%. W 2016 r. udział ten wzrósł do 17,48%. Stopniowo również zmniejsza się udział osób w wieku produkcyjnym. W 2014 r. stanowili oni 67,28% mieszkańców, a w 2016 r. ich udział zmniejszył się do 67%. Zmniejsza się również procent osób w wieku przedprodukcyjnym. W 2014 r. grupa ta stanowiła 15,86% mieszkańców Gminy, zaś w 2016 r. 15,52%. Wszystkie te zmiany wykazują, że w Gminie Świlcza postępuje proces starzenia się społeczeństwa. Problem ten najprawdopodobniej będzie się zwiększać w przeciągu następnych lat.

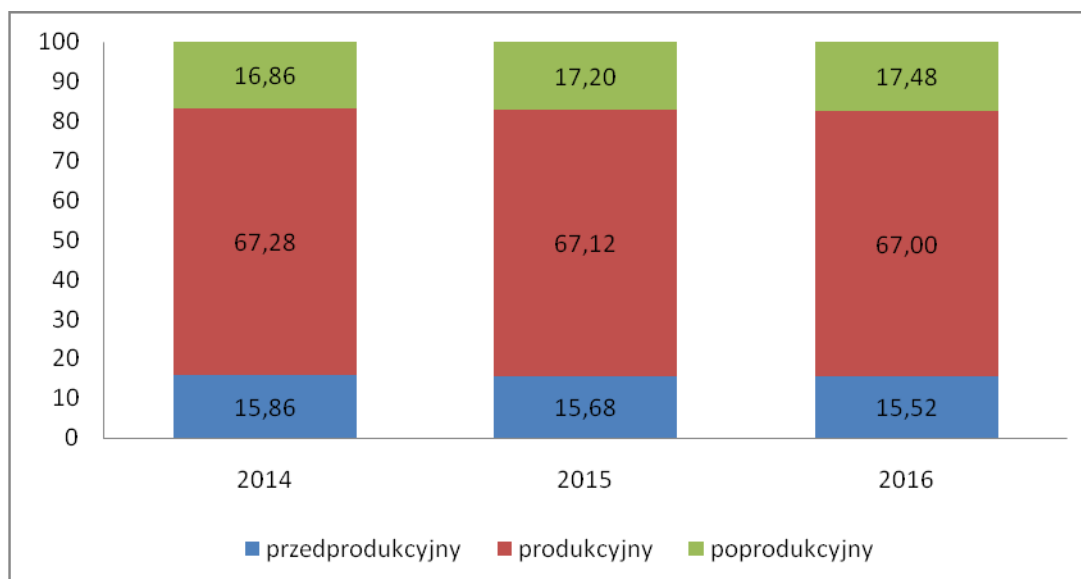

Rycina 6. Ludność Gminy Świlcza w wieku przedprodukcyjnym, produkcyjnym i poprodukcyjnym według danych na lata 2014-2016

Źródło: Opracowanie własne na podstawie danych BDL GUS

Można przewidywać, że wraz z upływem lat udział osób w wieku poprodukcyjnym do osób w wieku produkcyjnym będzie sukcesywnie się zwiększał. Sytuacja ta jest szczególnie niekorzystna ze względu na obecny system funkcjonowania świadczeń emerytalnych. Proces ten jest również niekorzystny ze względu na zwiększone zapotrzebowanie osób w wieku poprodukcyjnym świadczeniami zdrowotnymi. Osoby starsze często są również narażone na wykluczenie społecznie.

Wszystkie zastosowane wskaźniki obciążenia demograficznego zaprezentowane w poniższej tabeli wykazują tendencję rosnącą. Największą dynamiką zmian charakteryzuje się wskaźnik ukazujący ludność w wieku poprodukcyjnym na 100 osób w wieku przedprodukcyjnym. W roku wyniósł on 85 osób, a w 2016 roku już 89,2.

Tabela 3. Wskaźniki obciążenia demograficznego dla lat 2014 - 2016

Wskaźnik obciążenia demograficznego	2014	2015	2016
ludność w wieku nieprodukcyjnym na 100 osób w wieku produkcyjnym	58,0	58,0	58,9
ludność w wieku poprodukcyjnym na 100 osób w wieku przedprodukcyjnym	85,0	88,3	89,2
ludność w wieku poprodukcyjnym na 100 osób w wieku produkcyjnym	26,6	27,2	27,8

Źródło: Opracowanie własne na podstawie danych BDL GUS

Przyrost naturalny w Gminie Świlcza uwzględniający urodzenia i zgony wykazywał się dużą dynamiką zmian. W 2014 r. wyniósł on 0,12%, zaś w 2015 r. był on ujemny i wyniósł -1,41 %, a w 2016 1,76 %. Pomimo poprawy w stosunku do poprzednich lat, wartość 1,76 %

wciąż nie daje zastępowalności pokoleń. Dopiero współczynnik dzietności wynoszący 2,2 dałby taki rezultat.

Tabela 4. Przyrost naturalny w Gminie Świlcza

2014	2015	2016
0,12‰	-1,41‰	1,76‰

Źródło: Opracowanie własne na podstawie danych BDL GUS

2.2.2. Oświata i poziom wykształcenia

System oświaty na terenie Gminy Świlcza jest dobrze rozwinięty. Obejmuje placówki zarówno przedszkolne, szkolne, gimnazjalne i ponadgimnazjalne. Ich lokalizacja umożliwia dostęp do edukacji każdemu dziecku. Część placówek funkcjonuje samodzielnie jako odrębne jednostki, a druga część połączona jest w zespoły szkół.

Na najniższym szczeblu kształcenia funkcjonują 3 samodzielne przedszkola (Bratkowice, Świlcza, Trzciana), 1 w Zespole Szkół w Dąbrowie oraz oddziały przedszkolne, dwuoddziałowe w SP Nr 1 w Mrowli i w Zespole Szkół w Rudnej Wielkiej. Ich zadaniem jest wychowanie i początkowe kształcenie, a przede wszystkim odpowiednie przygotowanie dzieci do kolejnego etapu edukacji. Dwa przedszkola dwuoddziałowe funkcjonują w Szkole Podstawowej Nr 1 w Mrowli i w Zespole Szkół w Rudnej Wielkiej. Przy Przedszkolu w Trzcianie znajduje się żłobek. We wszystkich przedszkolach realizowany jest projekt unijny „Szczęśliwe przedszkolaki”, z którego korzystają dzieci wymagające pomocy logopedycznej, czy rehabilitacyjnej.

Zgodnie z uchwałą nr XXXIX/251/2017 Rady Gminy Świlcza z dnia 28 marca 2017r. w sprawie dostosowania sieci szkół podstawowych i gimnazjów do nowego ustroju szkolnego wprowadzonego ustawą Prawo oświatowe od 1 września 2017 r. Gminie Świlcza funkcjonować będą:

- Szkoła Podstawowa Nr 1 w Mrowli + (Oddziały Przedszkolne),
- Szkoła Podstawowa Nr 2 w Bratkowicach + (Oddział Przedszkolny),
- Niepubliczna Szkoła Podstawowa w Bratkowicach + (Oddział Przedszkolny), bez klasy „0”
- Szkoła Podstawowa Nr 1 w Bratkowicach,
- Zespół Szkół w Dąbrowie + (Przedszkole),

- Szkoła Podstawowa z siedzibą w Rudnej Wielkiej + (2 Oddziały Przedszkolne i od września br. jeszcze 1 dodatkowy oddział),
- Szkoła Podstawowa z siedzibą w Świlczy,
- Szkoła Podstawowa z siedzibą w Trzcianie + (Oddział Przedszkolny).

Wyniki sprawdzianu 6-klasisty są zróżnicowane w skali Gminy. Zostały one zaprezentowane na poniższej rycinie. Ciężko jest wskazać tendencję, czy wyniki poprawiają się też czy pogarszają. W skali Gminy, średni wynik egzaminu szóstoklasisty w 2014 r. wyniósł 67%, w 2015 - to 68,9%, a w 2016 r. 68,5%. Pozytywnie na tle wszystkich Szkół Podstawowych w Gminie wyróżnia się Zespół Szkół w Dąbrowie. Uczniowie osiągnęli tam najwyższe wyniki zarówno w roku 2014 r., 2015 r., jak i w 2016 r.

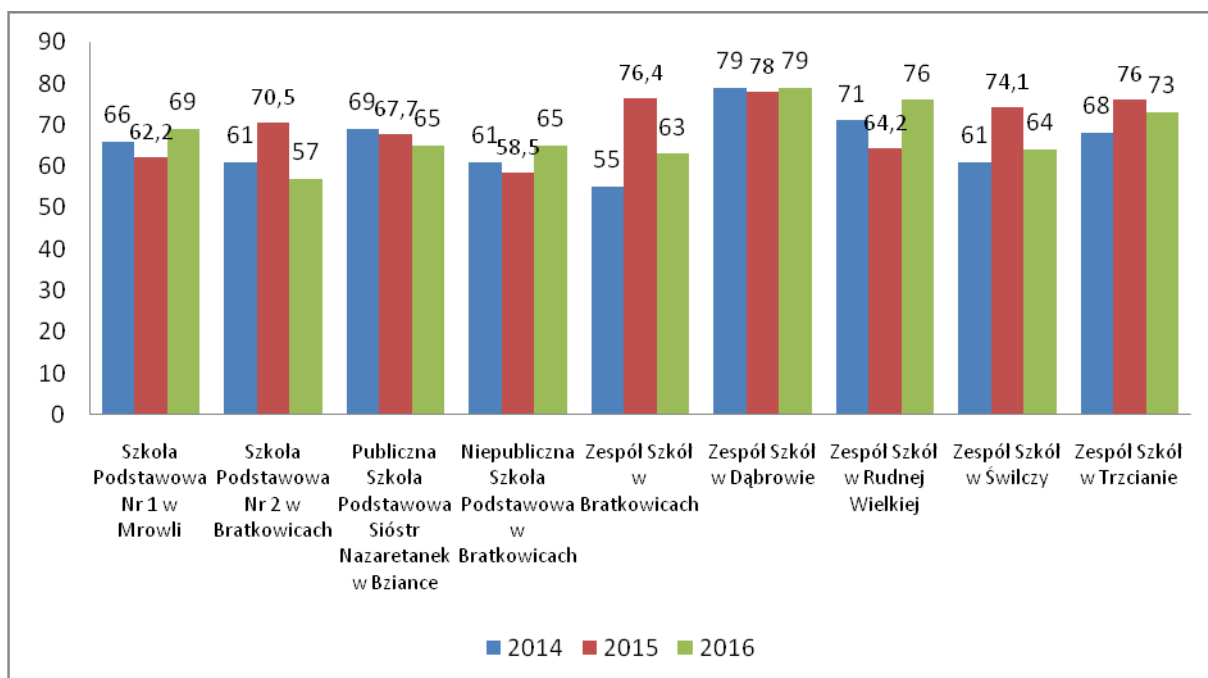

Rycina 7. Wyniki sprawdzianu szóstoklasisty w latach 2014 - 2016
Źródło: OKE Kraków

W poniższej tabeli przedstawiono liczbę uczniów uczęszczających do placówek szkolnych w 2015 r. w Gminie Świlcza.

Tabela 5. Liczba uczniów i oddziałów w szkołach podstawowych w roku 2015

Szczebel	Liczba	Oddziały	Liczba uczniów	Liczba chłopców	Liczba dziewcząt
Szkoły podstawowe	10	68	1056	566	490

Źródło: Opracowanie własne na podstawie danych BDL GUS

W całej Gminie, w latach 2014-2016 najlepsze wyniki w egzaminie gimnazjalnym (język polski i matematyka) osiągnął Zespół Szkół w Rudnej Wielkiej. Średni wynik egzaminu w latach 2014-2016 wyniósł 64,95%. Najłabsze wyniki w tych latach osiągnął Zespół Szkół w Bratkowicach i wyniósł on 57,33%. Słabe wyniki mogą mieć wpływ na dalsze życiowe wybory. Mogą również przyczynić się do tego, że uczeń dostanie się do gorszej szkoły, w której osiągnie niższe wyniki, co będzie miało wpływ na jego dalszą karierę życiową oraz na gorsze szanse na rynku pracy.

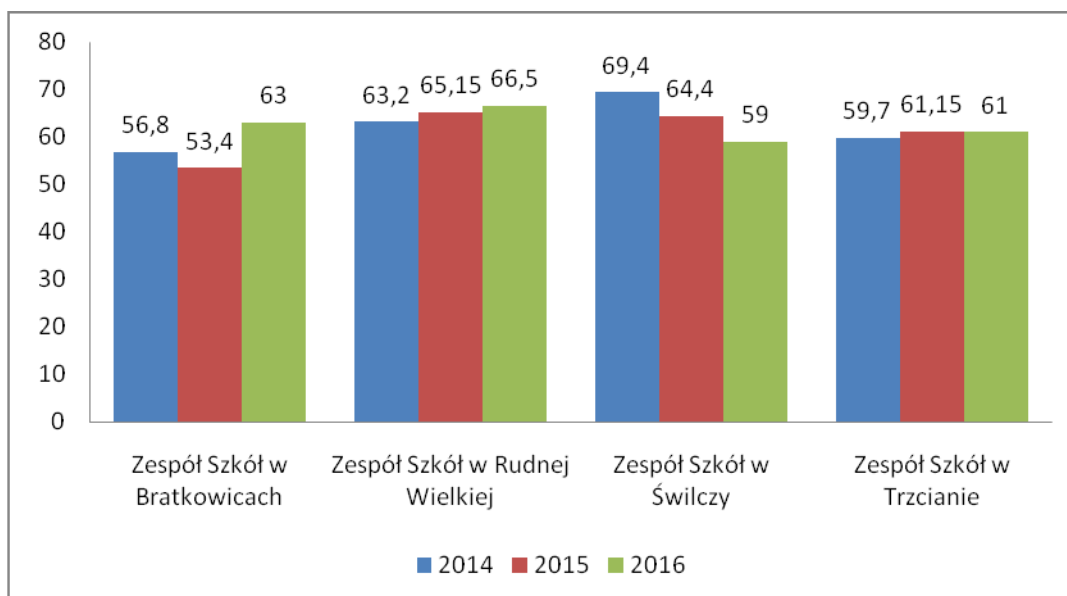

Rycina 8. Wyniki egzaminu gimnazjalnego (j. polski i matematyka) w Gminie Świlcza w latach 2014-2016
Źródło: OKE Kraków

Tabela 6. Liczba uczniów i oddziałów w szkołach gimnazjalnych w 2015 roku

Szczebel	Liczba Oddziały	Liczba uczniów	Liczba chłopców	Liczba dziewcząt
Gimnazjum	4	486	246	240
Gimnazjum specjalne	1	25	12	13
Suma	5	511	258	253

Źródło: Opracowanie własne na podstawie danych BDL GUS

Do szkół ponadgimnazjalnych w Gminie Świlcza należą:

- Zespół Szkół Techniczno-Weterynaryjnych obejmującego bogatą ofertę edukacyjną prowadzących zarówno technika o różnorodnych specjalnościach jak i licea

ogólnokształcące: pożarnicze, ochroniarskie oraz z zakresu zdrowia i farmacji.

- Niepubliczna Szkoła Muzyczna I stopnia,
- Specjalny Ośrodek Szkolno-Wychowawczy, obejmujący: Szkołę podstawową, Gimnazjum, Trzyletnią Szkołę Przystosobiającą do Pracy, Internat

Tabela 7. Liczba uczniów i oddziałów w szkołach ponadgimnazjalnych

Szkoły ponadgimnazjalne	Liczba Oddziały	Liczba uczniów	Liczba chłopców	Liczba dziewcząt	
Technikum	1	11	339	77	262
Szkoła artystyczna	1	-	89	34	55

Źródło: Opracowanie własne na podstawie danych BDL GUS

Każda placówka oświatowa wyposażona jest w pracownie komputerowe i multimedialne. Skomputeryzowane są również biblioteki szkolne, zbiory multimedialne oraz czytelnie.

2.2.3. Opieka społeczna

W gminie funkcjonuje „Środowiskowy Dom Samopomocy” w Woliczce, stanowiący centrum terapii osób niepełnosprawnych intelektualnie posiadających orzeczony stopień niepełnosprawności pochodzących z terenu gminy Świlcza.

Liczba osób korzystających ze środowiskowej pomocy społecznej wg kryterium dochodowego w 2014 r. wyniosła 1 314, a w 2015 r. 1 184 osób. Można więc zauważyć tendencję spadkową. W 2014 r. osoby te stanowiły 8,1% mieszkańców Gminy Świlcza, a w 2015 r. odsetek ten zmniejszył się do 7,3%. Liczba rodzin otrzymujących zasiłki rodzinne na dzieci również się zmniejszyła z 463 rodzin w 2014 r. do 431 rodzin w 2015 r.

Tabela 8. Pomoc społeczna w gminie Świlcza w latach 2015 - 2015

Pomoc społeczna	2014	2015
Liczba osób korzystających ze środowiskowej pomocy społecznej wg kryterium dochodowego	1 314	1 184
Rodziny otrzymujące zasiłki rodzinne na dzieci	463	431

Źródło: Opracowanie własne na podstawie danych BDL GUS

2.2.4. Bezrobocie

Bezrobocie rejestrowane w Gminie Świlcza wynosiło w 2015 r. 12,1% (12,7 % wśród kobiet i 11,6% wśród mężczyzn. W Gminie 49,6% wszystkich pracujących stanowią kobiety, natomiast 50,4% mężczyźni.

Ogółem udział bezrobotnych zarejestrowanych w liczbie ludności w wieku produkcyjnym systematycznie się zmniejsza. W 2014 r. wyniósł on 8,6%, a w 2016 r. 7,0%. Nieco gorzej przedstawia się sytuacja kobiet niż mężczyzn. Udział bezrobotnych kobiet w ogólnej liczbie ludności w wieku produkcyjnym w 2014 r. wyniósł 9,1%, w 2016 r. odsetek ten zmniejszył się do 7,4%. Dynamikę tych zmian przedstawia poniższa rycina. Sytuacja ta wynika między innymi z tego, że kobiety częściej niż mężczyźni wybierają opiekę nad dziećmi niż rozwój zawodowy. Kobiety częściej również zajmują się gospodarstwem domowym. Znaczenie również może mieć fakt, że pracodawcy chętniej zatrudniają mężczyzn niż kobiety.

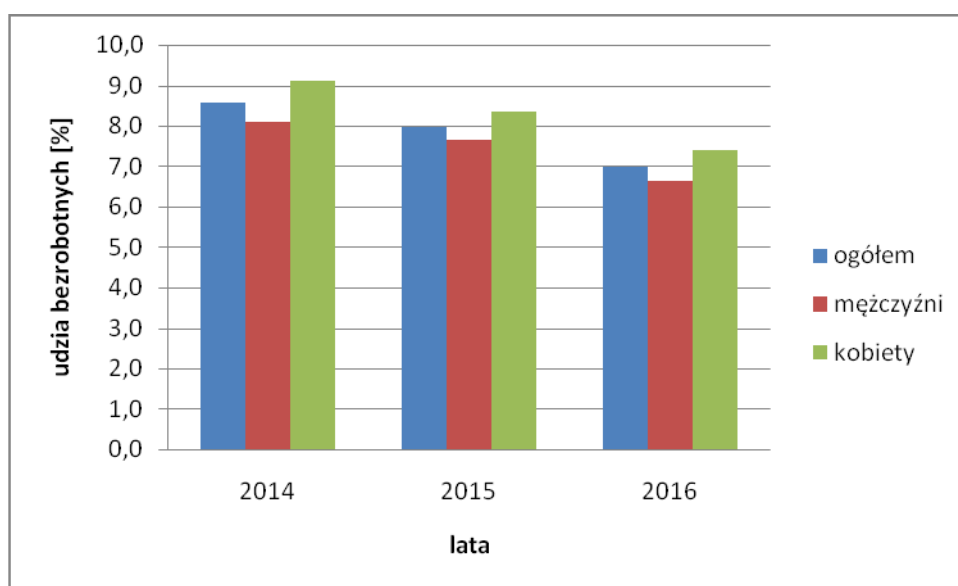

Rycina 9. Udział bezrobotnych zarejestrowanych w liczbie ludności w wieku produkcyjnym wg płci
Źródło: Opracowanie własne na podstawie danych BDL GUS

Ponad 52,1% aktywnych zawodowo mieszkańców Gminy Świlcza pracuje w sektorze rolniczym (rolnictwo, leśnictwo, łowiectwo i rybactwo), 20,6% w przemyśle i budownictwie, a 4,0% w sektorze usługowym (handel, naprawa pojazdów, transport, zakwaterowanie i gastronomia, informacja i komunikacja) oraz 4,0% pracuje w sektorze finansowym (działalność finansowa i ubezpieczeniowa, obsługa rynku nieruchomości).

2.2.5. Przestępczość i przemoc

W Gminie Świlcza, podobnie jak w całym kraju zdecydowana większość przestępstw ma podłoże kryminalne. Mniejsza liczba przypada na przestępstwa przeciwko mieniu. Są to głównie włamania, kradzieże, oszustwa, rozboje czy przywłaszczenia. Warte podkreślenia są również liczne przestępstwa drogowe, powodujące śmierć bądź uszczerbek na zdrowiu ofiar. Spotykane są również przestępstwa gospodarcze, głównie związane z fałszowaniem dokumentów, wyłudzeniami. Nielicznie występują również przestępstwa przeciwko życiu i zdrowiu. Poniższa rycina przedstawia przestępczość w ostatnich trzech latach. Zauważalny jest znaczny spadek popełnianych przestępstw.

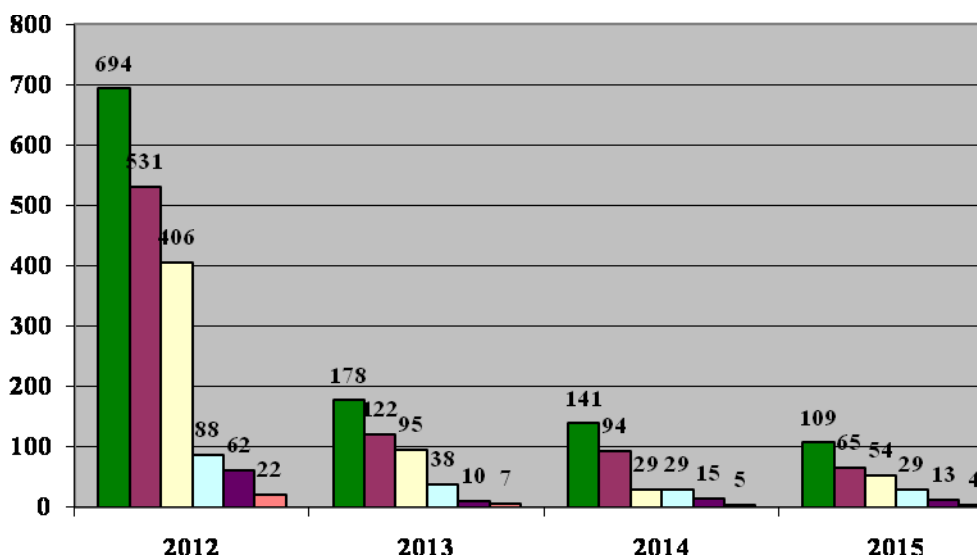

Rycina 10. Przestępstwa stwierdzone (oszacowane) w Gminie Świlcza w latach 2012 – 2015
Źródło: Opracowanie własne na podstawie danych BDL GUS

Z kolei poniższe wskaźniki ukazują, że w każdym rodzaju występowała ponad 50% skuteczność w wykrywaniu ich. Najczęściej odkrywanymi przestępstwami były te związane z komunikacją drogową.

Tabela 9. Wskaźnik przestępczości w Gminie Świlcza w 2014 r.

Rodzaj przestępstw	Ogółem	Kryminalne	Gospodarcze	Drogowe
Wskaźnik wykrywalności	62%	52%	57%	97%

Źródło: Opracowanie własne na podstawie danych BDL GUS

Za bezpieczeństwo w Gminie Świlcza odpowiada zarówno Policja, jak i Straż Gminna. Komisariat policji pełniący opiekę nad gminą ma siedzibę w Głogowie Małopolskim, który z kolei podlega Komendzie Miejskiej Policji w Rzeszowie. Wszystkie miejscowości gminy objęte są nadzorem dzielnicowych o rejonach służbowych :

- 1) Trzciana, Błędowa Zgłobieńska, Dąbrowa, Bzianka,
- 2) Bratkowice ,
- 3) Świlcza, Woliczka,
- 4) Mrowla, Rudna Wielka.

2.2.6. Turystyka i rekreacja

Gmina Świlcza jest atrakcyjnym miejscem dla turystów. Bogactwo stanowią walory krajobrazowe, liczne i rzadko spotykane gatunki fauny i flory. Dodatkowo przez teren Gminy przebiega żółty szlak turystyczny zachęcający do licznych wycieczek. Oprócz szlaku turystycznego znajduje się ścieżka ekologiczna zachęcająca przede wszystkim pasjonatów przyrody oraz ścieżka dydaktyczna przyrodniczo-leśna w leśnictwie Bratkowice przeznaczone głównie dla uczniów. W miejscowości Bratkowice otwarto „Miejsce wykorzystywane do kąpieli” - Zalew w Bratkowicach. W okresie wakacyjnym zapewniona jest obsługa ratowników WOPR Rzeszów w soboty oraz niedziele. Jest to idealne miejsce na wypoczynek zwłaszcza w okresie wakacyjnym, letnim.

Funkcję rekreacyjną stanowią również dwa zbiorniki wodne wykorzystywane jako stawy rybne w miejscowości Trzciana-Dyndy.

Na infrastrukturę turystyczną gminy składają się dwa obiekty hotelarskie 3-gwiazdkowe mieszczące 218 osób:

- Hotel i Restauracja „Nowy Dwór”
- Imperium- Hotel, Rewia, Restauracja

Tabela 10. Liczba turystów odwiedzających hotele

Liczba turystów	Liczba turystów zagranicznych	Udzielone noclegi	Udzielone noclegi turystom zagranicznym
6058	617	10814	1163

Źródło: Opracowanie własne na podstawie danych BDL GUS

2.2.7. Kultura

W Gminie istnieje wiele instytucji kulturalnych zrzeszających mieszkańców. Na szczególną uwagę zasługuje Gminne Centrum Kultury, Sportu i Rekreacji w Świlczy z siedzibą w Trzcianie oraz filiami w Bratkowicach, Świlczy i Dąbrowie. Prowadzi ono działalność w zakresie promowaniu Gminy, współpracy z różnymi instytucjami, wspieraniu różnorodnych stowarzyszeń, kół działających na terenie gminy ochrony zabytków kultury materialnej opierając się na tradycjach, wartościach chrześcijańskich oraz nowinkach technologicznych. Corocznie organizowane są wydarzenia o randze ponadlokalnej i lokalnej m.in.:

- Podkarpackie Forum Prasy Samorządowej,
- Międzynarodowe Spotkania Folklorystyczne,
- Podkarpackie Święto Miodu, Ogólnopolski Konkurs Tradycyjnego Tańca Ludowego,
- Międzygminny Konkurs Kolęd i Pastorałek,
- Gminne uroczystości Dnia Strażaka,
- Święto Ziemniaka,
- Ponadregionalny Konkurs czcicieli Pieśni Maryjnej,
- Turniej Gmin Boguchwała, Lubenia, Świlcza,

Ponadto liczne uroczystości patriotyczne oraz imprezy sportowe.

Przy Gminnym Centrum Kultury działają liczne zespoły:

- Zespół Pieśni i Tańca „Pułanie,
- Kapela Ludowa „Muzykanty”,
- Kapela Ludowa „Olsza”,
- Kapela Ludowa „Młoda Olsza”,
- Grupa Obrzędowa,
- Zespół Silver Tone,
- Zespół Tańca Nowoczesnego „Koloret”,
- Chór Mieszany „Cantus”,
- Koło Fotograficzne.

Ponadto znanymi zespołami w gminie są również:

- Chór dziecięcy „Kantuski”,
- Chór Mieszany „Cantus”,
- Chór z Bratkowic,

- Chór Parafialny z Błędowej Zgłobieńskiej.

Tabela 11. Grupy artystyczne działające na terenie Gminy Świlcza w 2014 r.

Grupy artystyczne	Ilość	Członkowie
Grupy muzyczno- instrumentalne	1	4
Grupy wokalne i chóry	1	35
Grupy folklorystyczne	5	122
Grupy taneczne	1	96

Źródło: Opracowanie własne na podstawie danych BDL GUS

Tabela 12. Imprezy organizowane na terenie Gminy Świlcza w 2014 r.

Rodzaj imprezy	Ilość
Występy zespołów amatorskich	8
Dyskoteki	3
Prelekcje, spotkania, wykłady	3
Imprezy turystyczne i sportowo-rekreacyjne	3
Konkursy	5
Inne	10

Źródło: Opracowanie własne na podstawie danych BDL GUS

Licznie organizowane wydarzenia kulturalne, imprezy również promują Gminę. Liczba uczestników w 2014 r. sięgała 6600 osób. Jednakże liczba ich zmniejszyła się w ostatnich latach. Natomiast zaczęto częściej organizować wydarzenia na otwartej przestrzeni. Są to koncerty, przedstawienia, spektakle czy nawet pokazy filmowe przyciągające ok. 10000 uczestników.

Na terenie Gminy znajduje się Gminna Biblioteka Publiczna w Świlczy z siedzibą w Trzcianie. Kolejnych pięć bibliotek na terenie Gminy znajduje się w Bratkowicach, Dąbrowie, Mrowli, Rudnej Wielkiej oraz w Świlczy. Biblioteki usytuowane są w Domach Ludowych, budynkach Ochotniczej Straży Pożarnej oraz w przedszkolu w Świlczy i w Bratkowicach. Biblioteki są ogólnie dostępne dla wszystkich mieszkańców Gminy, gdzie lokalna ludność może wypożyczać książki oraz czasopisma, jak również korzystać z Internetu. Biblioteki organizują liczne konkursy oraz lekcje dla uczniów.

Tabela 13. Dane dla placówek bibliotecznych 2014 r.

Liczba bibliotek	Księgozbiór	Zbiór elektronicznie zinwentaryzowane	Liczba czytelników w ciągu roku	Liczba wypożyczeń	Ilość komputerów w bibliotekach
6	81 450	6	2 176	54 062	15

Źródło: Opracowanie własne na podstawie danych BDL GUS

Gmina prowadzi działalność w zakresie kultury fizycznej. Obecnie funkcjonuje 8 klubów sportowych, w większości są to kluby piłkarskie występujące w różnych klasach rozgrywek oraz inne kluby:

- Ludowy Klub Sportowy „BRATEK” w Bratkowicach,
- Ludowy Klub Sportowy „DĄB” w Dąbrowie,
- Ludowy Klub Sportowy „MROWLANKA” w Mrowli,
- Klub Sportowy „RUDNIANKA” w Rudnej Wielkiej,
- Ludowy Klub Sportowy „ŚWILCZANKA” w Świlczy,
- Ludowy Klub Sportowy „TRZCIANKA” w Trzcianie,
- Gminny Uczniowski Klub Lekkiej Atletyki G.U.K.L.A. „Bratkowice–Korzeniowski.pl” w Bratkowicach,
- Akademia Piłkarska Bratek.

Na terenie gminy istnieje pole golfowe wraz z klubem będącym operatorem obiektu.

Tabela 14. Kluby sportowe w Gminie Świlcza

Liczba klubów	Liczba sekcji sportowych	Liczba członków	Liczba osób ćwiczących
8	14	330	421

Źródło: Opracowanie własne na podstawie danych BDL GUS

2.2.8. Ochrona zdrowia

Gmina zaopatrywana jest w podstawowe usługi medyczne. Wyróżnia się pięć przychodni w Świlczy, Trzcianie, Bratkowicach, Mrowli, Ośrodek filialny w Dąbrowie, oraz Ośrodek Rehabilitacyjny w Świlczy, Trzcianie i w Bratkowicach. Ponadto funkcjonują dwie apteki i jeden punkt apteczny. Dostęp do szpitali, pogotowia ratunkowego oraz specjalistycznych ośrodków możliwy jest poza gminą, najbliższej w Rzeszowie.

2.3. Sfera techniczna

Gmina Świlcza świadczy niezbędne i podstawowe usługi w zakresie dostarczania wody, ciepła, prądu dla mieszkańców, jak również jej zdaniem jest odbiór odpadów, oczyszczanie ścieków oraz zapewnienie komunikacji między miejscowościami i sąsiednimi gminami.

2.3.1. Wodociągi i kanalizacja

Aktualnie każda miejscowość Gminy jest zaopatrywana w wodę poprzez system sieci wodociągowej oparty na poborze wód podziemnych ze studni głębinowych. Sieć wodociągowa wykonana jest z rur PCV i uzbrojona w zasuwę odcinające sieciowe i węzłowe oraz hydranty przeciwpożarowe. Jej nieustana modernizacja ma na celu poprawę jakości dostarczanej wody i zapobieganie awariom w przyszłości. Z danych GUS z 2015 r. wynika, że 99% mieszkańców analizowanej Gminy korzysta z systemu wodociągów oraz że 100% budynków mieszkalnych podłączona jest do sieci wodociągowej.

Całość sieci wodociągowej oparta jest na 3 ujęciach wody:

- „Bratkowice – Dąbry” – woda pobierana jest z trzech studni wierconej o łącznej wydajności wynoszącej 2200 m³/d, a następnie trafia do Stacji Uzdatniania Wody i ulega procesom odżelaziania, odmanganienia oraz dezynfekcji. Zaopatrywane z tego ujęcia są miejscowości: Bratkowice, Mrowla, Rudna Wielka, Trzciana, Dąbrowa, Błędowa Zgłobieńska oraz Klęczany (gm. Sedziszów Młp.) i część Świlczy.
- „Świlcza – Woliczka” – woda pobierana jest z dwóch studni głębinowych o łącznej wydajności wynoszącej 716 m³/d. Podlega procesom odżelaziania, odmanganienia oraz dezynfekcji. Ujęcie to zasila w wodę miejscowości Woliczka i Świlcza.
- „Przybyszówka – Bzianka” – pobór wody następuje z trzech studni głębinowych o wydajności 740 m³/d. Ze względu na bardzo dobrą jakość wody nie podlega ona procesom uzdatniania. Dostarczana jest do miejscowości Przybyszówka (dzielnica miasta Rzeszowa od 01.01.2008r.) i Bzianka (dzielnica miasta Rzeszowa od 01.01.2017.).

Na przełomie lat 2014-2016 długość czynnej sieci wodociągowej w Gminie Świlcza zwiększyła się o 2,1 km. Ponadto na omawianym obszarze w latach 2014-2016 zwiększyła się objętość wody dostarczanej gospodarstwom domowym o 27,4 dam³. Nastąpił również wzrost zużycia wody w gospodarstwach domowych na 1 mieszkańca Gminy (o 1,4 m³).

Tabela 15. Dane dotyczące sieci wodociągowej na terenie Gminy Świlcza w latach 2014-2016

Sieć wodociągowa na terenie Gminy Świlcza			
	2014	2015	2016
Długość czynnej sieci rozdzielczej [km]	158,1	158,1	160,2
Woda dostarczana gospodarstwom domowym [dam³]	420,4	444,9	447,8
Zużycie wody w gospodarstwach domowych na 1 mieszkańca [m³]	25,9	27,3	27,3

Źródło: Opracowanie własne na podstawie danych BDL GUS

Na terenie Gminy funkcjonuje od 1992 r. gminna – grupowa oczyszczalnia ścieków Świlcza – Kamyszyn. Cechuje się całkowicie zautomatyzowanym cyklem technologicznym zawierającym: punkt zlewny ścieków ze zbiorników bezodpływowych, pompownie ścieków, piaskownik pionowy, 4 komory typu bioblok, zagęszczacze osadu nadmiernego, stację mechanicznego odwadniania osadu oraz stację higienizacji osadu. Przepustowość oczyszczalni wynosi 1940m³/d. Za pomocą sieci kanalizacji grawitacyjnej i tłocznej ścieki z miejscowości: Błędowa Zgłobieńska, Bratkowice, Dabrowa, Mrowła, Rudna Wielka, Świlcza, Trzciana, Woliczka docierają do oczyszczalni, która oczyszcza ok. 400 tys. m³/rok ścieków. Następnie oczyszczone ścieki trafiają do potoku Wężówka. W ramach monitoringu okresowo są prowadzone badania ścieków oczyszczonych. Liczba osób korzystających z oczyszczalni wyniosła 16231 w 2015 r.

Według danych GUS na terenie Gminy Świlcza w 2015 r. 87,5% budynków mieszkalnych było podłączonych do sieci kanalizacyjnej. W latach 2014-2016 długość czynnej sieci kanalizacyjnej zwiększyła się o 1,8 km. Co więcej, na podstawie danych statystycznych można zauważyć wzrost objętości odprowadzonych ścieków pomiędzy rokiem 2014 a 2015 o 32 dam³.

Tabela 16. Dane z zakresu kanalizacji na terenie Gminy Świlcza w latach 2014-2016

Sieć kanalizacyjna na terenie Gminy Świlcza			
	2014	2015	2016
Długość czynnej sieci kanalizacyjnej [km]	158,1	158,1	159,9
Ścieki odprowadzone [dam ³]	425	457	445
Ludność korzystająca z sieci [osoba]	13 751	13 897	14407

Źródło: Opracowanie własne na podstawie danych BDL GUS

2.3.2. Energetyka i ciepłownictwo

Przez teren Gminy lub w ich bezpośredniej bliskości przebiegają następujące linie energetyczne i węzły w układzie północ-południe.

- węzeł energetyczny 750/400/110 kV – Widelka k. Rzeszowa,
- węzeł energetyczny 220/110 kV – Boguchwała k. Rzeszowa,
- linia 400kV, linia 220 kV, linia 110kV.

Ponadto przez teren gminy biegną gazociągi wysokoprężne:

- Gazociąg wysokoprężny Husów – Sędziszów DN 700,
- Gazociąg wysokoprężny Jarosław – Sędziszów DN700,
- Gazociąg wysokoprężny Jarosław – Sędziszów DN 400,
- Gazociąg wysokoprężny, relacji Boguchwała – Rzeszów DN 150.

Rozwinięta infrastruktura przesyłowa zapewnia rozwój całej gminy oraz wysoką jakość życia mieszkańców.

2.3.3. Sieć komunikacyjna

Przez obszar Gminy Świlcza przebiegają: drogi krajowe (11,6% dróg na terenie gminy), drogi powiatowe (21,9% ogółu dróg) oraz drogi gminne (66,5%).

Wśród dróg krajowych są:

- Autostrada A4
- Droga ekspresowa S19
- Droga krajowa DK 94 (dawniej DK4)

DK94 łączy dwie największe wsie w Gminie, a także Gminę z sąsiednim Rzeszowem. Dzięki autostradzie A4 Gmina jest włączona w europejski system drogowy oraz dobrze skomunikowana zewnętrznie. Kolejna droga przebiegająca przez gminę to droga S19, droga

ekspresowa mająca duże znaczenie. Jej odcinek od węzła Świlcza do węzła Rzeszów Zachód o długości 4,4 km będący zachodnim fragmentem obwodnicy Rzeszowa obecnie służy jako wjazd na autostradę A4. Drogi wojewódzkie nie przebiegają przez teren Gminy.

Drogi powiatowe, których łączna długość na terenie gminy Świlcza wynosi 50,9 km obejmują głównie drogi o nawierzchni bitumicznej (86%), a tylko ok. 13% dróg o nawierzchni tłuczniowej.

Do dróg powiatowych przebiegających przez teren Gminy należą:

- 1333R Czarna Sędziszowska – Bratkowice – Miłocin
- 1335R Będziemyśl – Klęczany – Bratkowice
- 1336R Sielec – Będziemyśl – Dąbrowa
- 1377R Przybyszówka – Rudna Wielka – Rudna Mała – Zaczernie – Nowa Wieś
- 1386R Mrowla – Świlcza
- 1388R Trzciana – Nosówka – Zwiężczyca
- 1389R Droga przez wieś Woliczka
- 1390R Świlcza – Przybyszówka
- 1391R Iwierzycy – Zgłobień – Przybyszówka - Rzeszów
- 1436R Błędowa Zgłobieńska – Zgłobień - Niechobrz
- 2150R Kupno - Bratkowice - Trzciana

Drogi pod zarządem gminnym obejmują łącznie 154,49 km - z czego 43,65 km to drogi o nawierzchni bitumicznej (28,25 % ogółu dróg gminnych). Drogi o nawierzchni tłuczniowej stanowią 10,92% dróg gminnych a ich łączna długość wynosi 16, 86 km. Pozostałą część (60,83%) stanowią drogi gruntowe o łącznej długości 93,98 km.

Przez Gminę przebiega linia kolejowa nr 91 Kraków - Tarnów - Rzeszów – Przemyśl – Medyka, będąca jednocześnie szlakiem pan-europejskim E30. Linia jest obecnie w trakcie prac modernizacyjnych, zwiększających maksymalną prędkość do 160 km/h. Na terenie Gminy są zlokalizowane trzy przystanki osobowe: Trzciana, Świlcza i Rudna Wielka. Bezpośrednie pociągi odjeżdżają kilka razy dziennie do Tarnowa, Krakowa, Przemyśla i Rzeszowa. Na terenie gminy Świlcza brak jest infrastruktury kolejowej, związanej ruchem towarowym - co jest znaczącym utrudnieniem dla rozwoju branży TSL w kontekście ogólnoeuropejskiej polityki transportu, intermodalności transportu a zwłaszcza postulowanej interoperacyjności kolei. Brak jest obecnie terminalu kontenerowego, brak go także w najbliższym otoczeniu gminy a nawet w całej aglomeracji rzeszowskiej.

Na podstawie przeprowadzonej ankietyzacji wśród mieszkańców Gminy Świlcza można stwierdzić, że jednym z głównych powodów kwalifikacji danego obszaru jako obszar

zdegradowany jest zły stan dróg i komunikacji. Ponadto mieszkańcy wskazali zły stan nawierzchni dróg jako jeden ze znaczących problemów związanych z jakością życia mieszkańców.

Osoby ankietowane przedstawiały własne propozycje dotyczące m.in. przedsięwzięć inwestycyjnych, które należałoby zrealizować w ramach programu rewitalizacji. Wśród przedsięwzięć inwestycyjnych znajdują się również te związane ze sferą techniczną np:

- budowa drogi Bratkowice-Poręby,
- uzbrojenie działek w Bratkowicach nad rzeką,
- budowa dróg, chodników, systemów odwodnieniowych, wyregulowanie istniejących rowów, remont dróg gminnych,
- komunikacja MPK,
- dozbrojenie w media.

2.4. Sfera gospodarcza

2.4.1. Struktura i trendy podstawowych branż gospodarki na terenie Gminy

Położenie Gminy Świlcza sprzyja rozwojowi gospodarstwu. Wynika to z faktu bliskości położenia miasta Rzeszowa, jak również rozwiniętej infrastruktury technicznej na czele z komunikacją drogową oraz kolejową. Ze względu na poszerzający się trend w migracji mieszkańców z miast na wieś, gmina ta staje się jeszcze bardziej atrakcyjna.

Poniższy wykres obrazuje tendencje wzrostową w liczbie przedsiębiorstw na analizowanym obszarze w latach 2010-2016. Od 2010 r. do 2016 r. liczba przedsiębiorstw wzrosła o 130 podmiotów gospodarczych. Świadczy to o znacznym wzroście gospodarczym.

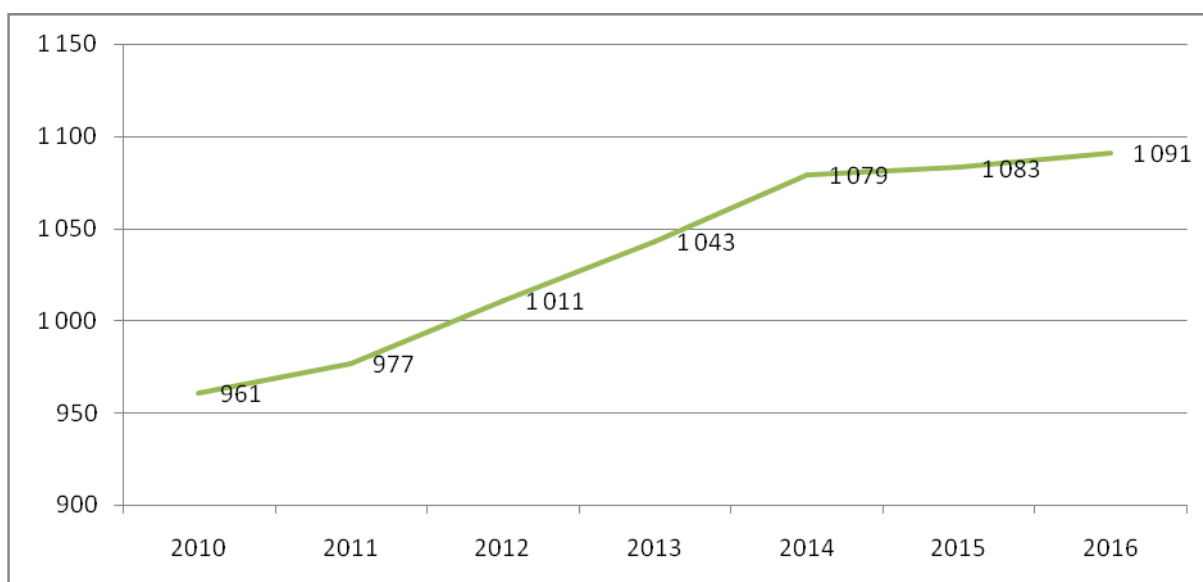

Rycina 11. Ogólna ilość podmiotów gospodarczych na 10tys. mieszkańców w wieku produkcyjnym w Gminie Świlcza w latach 2010-2016

Źródło: Opracowanie własne na podstawie danych BDL GUS

Na terenie gminy Świlcza dominuje sektor prywatny nad publicznym. Różnica w ilości przedsiębiorstw w poszczególnych sektorach jest dość znaczna. W sektorze prywatnym dominuje jednoosobowa działalność gospodarcza. Liczne są spółki handlowe, jednakże tylko jedna z pośród nich (w 2014r.) posiadała kapitał zagraniczny. Ważnymi instytucjami są również stowarzyszenia oraz organizacje społeczne. Natomiast niewielką liczbę w strukturze gospodarki zajmują spółdzielnie.

Tabela 17. Podmioty gospodarcze wg klas wielkości na 10 tys. mieszkańców w wieku produkcyjnym w Gminie Świlcza w latach 2010-2016

		2010	2011	2012	2013	2014	2015	2016
sektor publiczny - ogółem		0	1	3	1	0	1	1
sektor prywatny - ogółem		86	108	95	109	101	87	79
Sektor prywatny	osoby fizyczne prowadzące działalność gospodarczą	79	97	80	98	83	86	77
	spółki handlowe	2	8	8	9	5	1	0
	spółki handlowe z udziałem kapitału zagranicznego	0	0	0	0	1	0	0
	fundacje	0	0	0	0	0	1	0
	stowarzyszenia i organizacje społeczne	1	2	3	1	0	1	3

Źródło: Opracowanie własne na podstawie danych BDL GUS

Pod względem wielkości przedsiębiorstw w Gminie Świlcza przeważają mikro przedsiębiorstwa (do 9 pracowników). W 2016 r. na analizowanym terenie znajdowało się tylko 5 średnich przedsiębiorstw (50-249 pracowników).

Tabela 18. Klasy wielkości podmiotów gospodarczych w Gminie Świlcza

	2010	2011	2012	2013	2014	2015	2016
0 - 9	908	923	964	998	1 033	1 034	1 045
10 - 49	49	49	41	39	40	44	41
50 - 249	4	5	6	6	6	5	5

Źródło: Opracowanie własne na podstawie danych BDL GUS

Gmina Świlcza ma charakter wielobranżowy. Dominującym rodzajem działalności gospodarczej jest handel detaliczny, hurtowy oraz naprawa samochodów. Popularną działalnością jest również przetwórstwo przemysłowe oraz budownictwo. Najmniej liczne są działania w administracji publicznej oraz w obronie narodowej.

W sektorze publicznym dominuje edukacja, przede wszystkim ze względu na dużą liczbę dzieci i młodzieży wymagającej dostępu i warunków do rozwoju i wiedzy. Zarówno w sektorze publicznym i prywatnym występują przedsiębiorcy, oferujący usługi

w zakresie zaopatrzenia w wodę czy w opiekę zdrowotną i pomoc społeczną, przy czym jest to powszechne zarówno w województwie jak i na terenie całego kraju.

Tabela 19. Sektor prywatny – ilość prowadzonych działalności w podziale na rodzaje

Sekcja	Rodzaj działalności	Ilość
Sekcja A	rolnictwo, leśnictwo, łowiectwo i rybactwo	14
Sekcja C	przetwórstwo przemysłowe	125
Sekcja D	wytwarzanie i zaopatrywanie w energię elektryczną, gaz, parę wodną, gorącą wodę i powietrze do układów klimatyzacyjnych	2
Sekcja F	budownictwo	114
Sekcja G	handel hurtowy i detaliczny; naprawa pojazdów samochodowych, włączając motocykle	301
Sekcja H	transport i gospodarka magazynowa	94
Sekcja I	działalność związana z zakwaterowaniem i usługami gastronomicznymi	25
Sekcja J	informacja i komunikacja	32
Sekcja K	Działalność finansowa i ubezpieczeniowa	30
Sekcja L	działalność związana z obsługą rynku nieruchomości	14
Sekcja M	Działalność profesjonalna, naukowa i techniczna	89
Sekcja N	Działalność w zakresie usług administrowania i działalność wspierająca	33
Sekcja O	administracja publiczna i obrona narodowa; obowiązkowe zabezpieczenia społeczne	9
Sekcja P	edukacja	22
Sekcja Q	opieka zdrowotna i pomoc społeczna	35
Sekcja R	działalność związana z kulturą, rozrywką i rekreacją	20
Sekcja S i T	pozostała działalność usługowa +Gospodarstwa domowe	78

Źródło: Opracowanie własne na podstawie danych BDL GUS

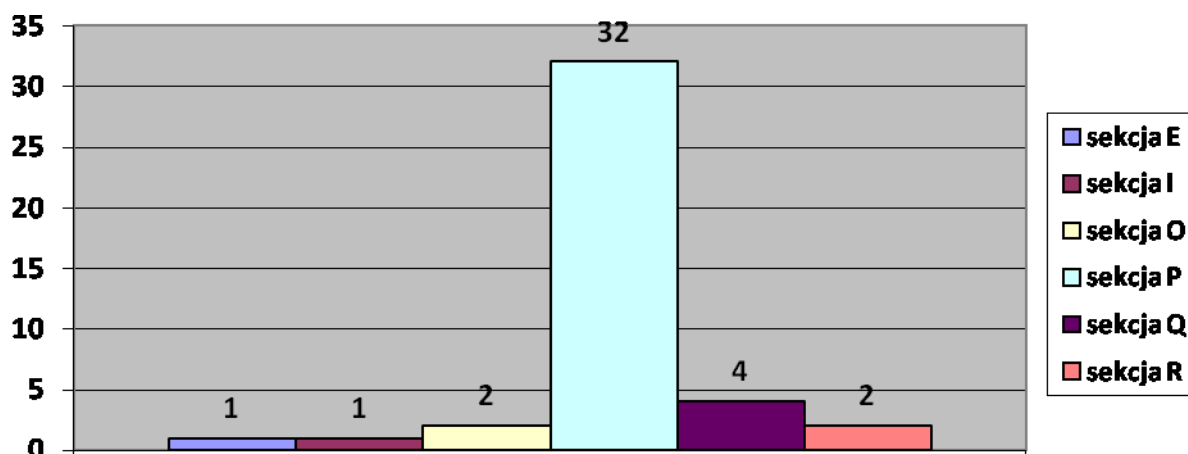

Rycina 12. Sektor publiczny – liczba prowadzonych działalności w podziale na rodzaje

Źródło: Opracowanie własne na podstawie danych BDL GUS

Ważną rolę w gospodarce na terytorium gminy spełnia również rolnictwo. Struktura użytkowania ziemi na terenie gminy Świlcza ma następujący przebieg: dominują grunty orne, mniejszą powierzchnię zajmują pastwiska oraz łąki, natomiast znikomy udział mają sady.

Tabela 20. Podział gospodarstw rolnych prowadzących działalność gospodarczą pod względem wielkości

	Do 1ha	1-5 ha	5-10 ha	10-15 ha	>15 ha
Ilość gospodarstw	1272	962	63	10	22
Suma	2329				

Źródło: Opracowanie własne na podstawie danych BDL GUS

W Gminie funkcjonuje Stowarzyszenie EKO-DAR skupiające rolników produkujących wyroby ekologiczne i posiadających certyfikaty. Najwięcej gospodarstw ekologicznych znajduje się na Woliczki, Trzciany. Przykładem takiego gospodarstwa jest przetwórnia owoców i warzyw znajdująca się w Trzcianie. Jej działalność ma podstawy w 60-hektarowym ekologicznym gospodarstwie rodzinnym. Z kolei w Świlczy ma siedzibę Związek Stowarzyszeń Podkarpacka Izba Rolnictwa Ekologicznego skupiająca działaczy - rolników z całego Podkarpacia.

2.5. Sfera środowiskowa

2.5.1. Stan środowiska

Na podstawie raportów o stanie środowiska dla powiatu rzeszowskiego można wywnioskować, że Gmina Świlcza odznacza się dobrym stanem środowiska. Głównymi elementami środowiska podlegającymi zagrożeniom zanieczyszczenia na który warto zwracać szczególną uwagę jest powietrze, wody oraz gleba pod kątem gospodarowania odpadami.

Wody powierzchniowe w Gminie Świlcza są narażone na presję ze strony punktowych emitorów takich jak ścieki komunalne oraz przemysłowe, przypadki awarii kanalizacji. Ponadto ze względu na zróżnicowaną rzeźbę terenu z licznymi wzniesieniami i stokami możliwe jest obszarowe zanieczyszczenie wód spływami powierzchniowymi.

Badania przeprowadzone w punkcie pomiarowo-kontrolnym Mrowła-Nowa Wieś znajdującej się w sąsiedniej gminie wykazały, że JCWP „Mrowła” jest silnie wrażliwa na eutrofizację wywołaną zanieczyszczeniami pochodzącymi ze źródeł komunalnych. Badanym parametrem biologicznym był fitobentos oceniony na III klasę, elementy hydromorfologiczne

sklasyfikowano w II klasie potencjału ekologicznego. Ze względu na przekroczone dopuszczalne średnioroczne wartości wskaźników azotu amonowego, Kjeldahla oraz fosforanów elementy fizykochemiczne są klasyfikowane poniżej II klasy. Na podstawie powyższych wyników JWCP osiągnęło umiarkowany potencjał ekologiczny oraz umiarkowany potencjał ekologiczny w obszarze chronionym a ogólny stan określany jest jako zły. Na obszarze gminy brak jest punktów monitoringowych w zakresie wód podziemnych. Wody podziemne należą do JCWPd o nr 157 (stary podział- 127) i jego stan oceniany jest jako dobry.

Na terenie Gminy nie występuje znaczne zagrożenie jakości powietrza, ze względu na nieobecność dużych zakładów przemysłowych. Jednakże wpływ na powietrze mają emitowane zanieczyszczenia z lokalnych kotłowni i palenisk domowych oraz z licznie uczęszczanej drogi krajowej. Wpływ również mają zanieczyszczenia pochodzące z sąsiednich miejscowości zwłaszcza z Rzeszowa.

Tabela 21. Osiągnięte poziomy zanieczyszczeń na terenie gminy Świlcza w latach 2013-2015

Substancja	Poziom osiągnięty			Poziom dopuszczalny
	2013	2014	2015	
SO₂	2,9-9,9 [$\mu\text{g}/\text{m}^3$]	3-6 [$\mu\text{g}/\text{m}^3$]	1-7 [$\mu\text{g}/\text{m}^3$]	20 [$\mu\text{g}/\text{m}^3$]
NO₂	2,1-8,0 [$\mu\text{g}/\text{m}^3$]	2-10 [$\mu\text{g}/\text{m}^3$]	3,1-15 [$\mu\text{g}/\text{m}^3$]	40 [$\mu\text{g}/\text{m}^3$]
Benzen	0,08-1 [$\mu\text{g}/\text{m}^3$]	0,02-0,2 [$\mu\text{g}/\text{m}^3$]	0,01-0,50 [$\mu\text{g}/\text{m}^3$]	5 [$\mu\text{g}/\text{m}^3$]
Kadm	0,08-0,5 [ng/m^3]	0,05-0,6 [ng/m^3]	0,2-0,5 [ng/m^3]	5 [ng/m^3]*
Arsen	0,-1,5 [ng/m^3]	<1 [ng/m^3]	0,11-0,5 [ng/m^3]	6 [ng/m^3]*
Nikiel	0,3-4,0 [ng/m^3]	0,5-1 [ng/m^3]	0,11-0,5 [ng/m^3]	20 [ng/m^3]*
Ołów	0,001-0,01 [$\mu\text{g}/\text{m}^3$]	0,0007-0,009 [$\mu\text{g}/\text{m}^3$]	0,0011-0,01 [$\mu\text{g}/\text{m}^3$]	0,5 [$\mu\text{g}/\text{m}^3$]
PM₁₀	15-40 [$\mu\text{g}/\text{m}^3$]	8-20 [$\mu\text{g}/\text{m}^3$]	9-28 [$\mu\text{g}/\text{m}^3$]	40 [$\mu\text{g}/\text{m}^3$]
PM_{2,5}	10-25 [$\mu\text{g}/\text{m}^3$]	5-20 [$\mu\text{g}/\text{m}^3$]	8-20 [$\mu\text{g}/\text{m}^3$]	25 [$\mu\text{g}/\text{m}^3$]
Benzo(a)piren	0,5-2 [ng/m^3]	0,6-2,5 [ng/m^3]	0,71-2,49 [ng/m^3]	1 [ng/m^3]*

*poziom docelowy substancji w powietrzu

Źródło: Rozporządzenie Ministra Środowiska z dnia 24 sierpnia 2012r. w sprawie poziomów niektórych substancji w powietrzu, Stan środowiska w powiecie rzeszowskim w 2013r. (WIOŚ), Stan środowiska w powiecie rzeszowskim w 2014r. (WIOŚ), Stan środowiska w powiecie rzeszowskim w 2015r. (WIOŚ)

Na podstawie powyższej tabeli można stwierdzić, że stan powietrza atmosferycznego uważany jest za zadowalający. Jedynym parametrem przekraczającym dopuszczalne normy jest benzo(a)piren. Głównym źródłem powstawania benzo(a)pirenu na terenie gminy mogą być silniki spalinowe. Nośnikiem benzo(a)pirenu w powietrzu jest pył. Zachodnia i południowo-

zachodnia część gminy osiąga znacznie wyższe wartości substancji zanieczyszczających w związku z bezpośrednim sąsiedztwem Rzeszowa.

Na przełomie lat 2013-2015 można zaobserwować wzrost stężenia średniorocznego w przypadku dwutlenku azotu. W pozostałych przypadkach stężenia średnioroczne zanieczyszczeń w latach 2013-2015 oscylują w podobnych przedziałach.

Wielkość odpadów komunalnych niesegregowanych w gminie w 2015 r. wyniosła 1 723,5 t. Z kolei odpady komunalne niesegregowane wytworzone w zakładach przemysłowych, usługowych, handlowych i budynków użyteczności publicznej to 512,6 t, ich niewielka ilość jest związana z tym, że na terenie Gminy funkcjonuje niewielka ilość przedsiębiorców.

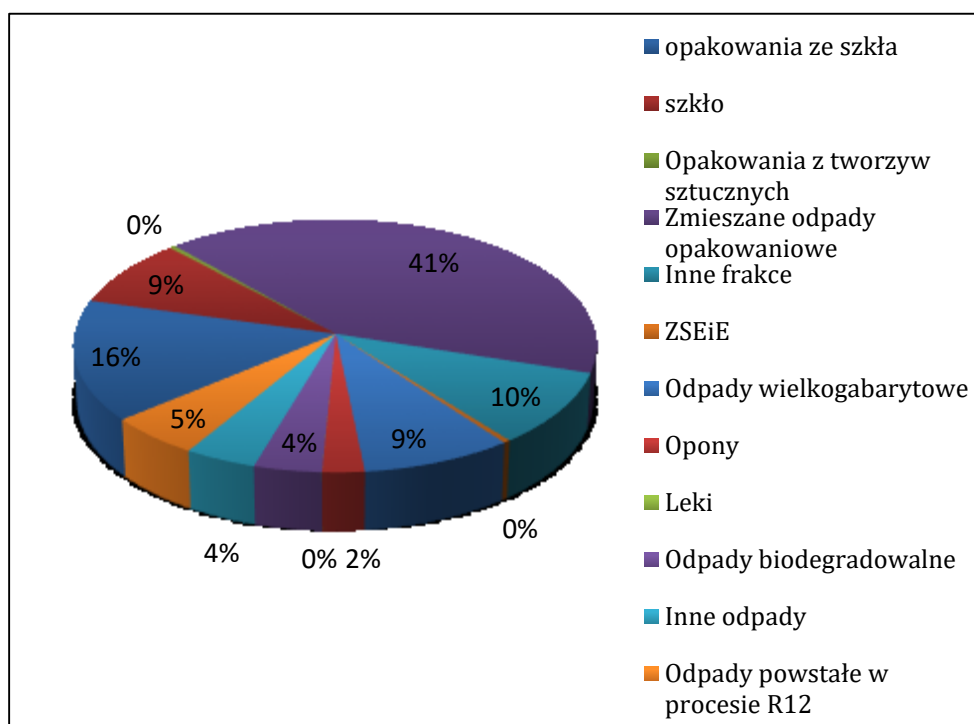

Rycina 13. Struktura wybranych odpadów komunalnych zebranych selektywnie w roku 2015
 Źródło: Analiza stanu gospodarki odpadami komunalnymi na terenie Gminy Świlcza w 2015 r.

Liczba segregowanych odpadów komunalnych odbieranych z gospodarstw domowych z roku na rok wzrasta. Poziom ograniczenia masy odpadów komunalnych ulegających biodegradacji kierowanych do składowiska to niecałe 49%, poziom recyklingu ok. 68%. Od 2013r. na terenie gminy działa Punkt Selektywnej Zbiórki Odpadów Komunalnych. Ze względu na brak możliwości przetwarzania odpadów komunalnych, Gmina ogłasza co roku przetarg na odbiór i zagospodarowanie odpadów z terenu Gminy Świlcza. Firma, która zostanie wyłoniona kieruje odpady do odpowiednich instalacji zgodnie z Wojewódzkim

Mielecko - Kolbuszowsko - Głogowski Obszar Chronionego Krajobrazu znajduje się w północnej części gminy. Walory przyrodnicze stanowią kompleksy leśne będące pozostałością Puszczy Sandomierskiej a ponadto bagna, torfowiska, piaszczyste wydmy wraz z licznymi gatunkami ptaków oraz rzadkimi gatunkami roślin.

Rezerwat „Zabłocie” - Gminie Świlcza znajdują się jedynie jego południowe fragmenty. Ochroną objęte są stanowiska łąkowe, kompleks stawów rybnych wraz z obrzeżami i pasem lasu w okolicy Porąb Kupieńskich. Żyje tutaj wiele cennych i rzadkich gatunków fauny np. bocian czarny, błotniak stawowy, bekas kszyska, brzęczki, orlik krzykliwy, trzmiełojad oraz występują liczne stanowiska z roślinnością wodną.

Natura 2000 w zlewni rzeki Mrowla znajduje się część obszaru specjalnej ochrony ptaków należący do sieci „Mrowle Łąki” oraz Puszcza Sandomierska.

Pomniki Przyrody na terenie gminy znajdują się 73 pomniki przyrody. Objęte ochroną są 72 drzewa (dęby szypułkowe, aleja 55 lip drobnolistnych) występujące głównie w parkach podworskich.

Użytek Ekologiczny „Trzciana Olszyny” jest to użytek ekologiczny ustanowiony w 2001 r. o powierzchni ponad 30 ha. Stanowi siedlisko przyrodnicze i stanowisko rzadkich lub chronionych gatunków.

Północna część Gminy należy do Leżajskiego Obszaru Węzłowego 24K o randze krajowej, która umożliwia migrację fauny.

Powyższe obiekty zapewniają najwyższą ochronę walorów krajobrazowych, zachowanie różnorodności biologicznej oraz utrzymanie stabilności ekosystemów i trwałości procesów ekologicznych. Niemniej jednak istnieje wiele stanowisk, które należałoby wyeksponować objąć ochroną. Stan zachowania środowiska przyrodniczego w obszarze objętym opracowaniem można uznać za zadowalający. Przyjąć należy, że istnieje swoista równowaga pomiędzy obszarami przekształconymi zgodnie z potrzebami gospodarki człowieka, takimi jak obszary objęte opracowaniem, a obszarami o charakterze naturalnym.

3. Identyfikacja problemów występujących w Gminie Świlcza

Jednym z głównych problemów społecznych zaobserwowanych w gminie Świlcza jest mała ilość miejsc zatrudnienia, co wpływa na bezrobocie. Ze względu na niewielką ilość dużych przedsiębiorstw, miejscowa ludność ma utrudnione możliwości znalezienia pracy, a przez to część z nich potrzebuje pomocy. Dodatkowym elementem pogarszającym sytuację finansową mieszkańców jest proces starzenia się społeczeństwa. Proces ten następuje powoli,

jednakże może spowodować niebagatelne skutki w przyszłości. Do problemów należą również popełniane przestępstwa. Ich ilość z roku na rok spada, lecz konieczne jest w dużym stopniu przeciwdziałanie im poprzez kontrolę i skuteczne unieszkodliwianie. Teren Gminy zamieszkują osoby niepełnosprawne. Dzięki **odpowiedniemu ośrodkowi** zapewniona jest im profesjonalna pomoc. Jednakże liczba osób niepełnosprawnych oraz starszych, które wymagają opieki, wzrasta. Determinuje to zwiększone zapotrzebowanie na usługi medyczne.

Głównymi problemami nękającymi Gminę pod względem zagospodarowania przestrzennego są niewystarczająco dobrze przygotowane tereny inwestycyjne, wynikające z braku pełnego uzbrojenia oraz infrastruktury drogowej. Występują tam również trudności w dostosowaniu rozwoju gospodarczego do uwarunkowań środowiska przyrodniczego. Wymagana jest rozbudowa infrastruktury wiejskiej poprzez tworzenie obiektów usługowych, bazy noclegowej oraz gastronomicznej, aby w pełni wykorzystać walory krajobrazowo-przyrodnicze. Przede wszystkim pojawia się problem braku w infrastrukturze drogowej traktów pieszych i rowerowych oraz niedostateczny rozwój komunikacji publicznej.

Głównymi problemami gospodarczymi Gminy jest mała liczba przedsiębiorstw z branży Transport Spedycja Logistyka, pomimo sprzyjających warunków infrastrukturalnych, niska innowacyjność przedsiębiorstw, niewielka liczba średnich i dużych przedsiębiorstw o znaczącym potencjale inwestycyjnym oraz niedostateczne wsparcie przedsiębiorczości i działalności rolniczej.

Ponadto dużym problemem odznaczają się nieużytki, a główną przyczyną ich powstawania jest nieopłacalna produkcja rolna i niedofinansowanie polskiego rolnictwa przez Unię Europejską. Niewielka ilość planów zagospodarowania przestrzennego gminy oraz niewystarczająca reklama produktu turystycznego gminy zmniejsza zainteresowanie nowych inwestorów oraz przedsiębiorców.

3. Metodologia opracowania Gminnego Programu Rewitalizacji

3.1. Identyfikacja obszaru zdegradowanego

Diagnozę ogólną Gminy Świlcza przeprowadzono na podstawie danych ilościowych występujących w publicznej statystyce (Bank Danych Lokalnych Głównego Urzędu Statystycznego, baza organizacji pozarządowych) i w zasobach instytucji publicznych (Urząd Gminy Świlcza, Gminny Ośrodek Pomocy Społecznej w Świlczy, Powiatowy Urząd Pracy w Rzeszowie, Komenda Miejska Policji w Rzeszowie, Okręgowa Komisja Egzaminacyjna w Krakowie, Państwowa Komisja Wyborcza) oraz danych jakościowych, stanowiących wynik uspołecznienia procesu powstawania Gminnego Programu Rewitalizacji (takich jak badania ankietowe, uwagi ustne i wnioski zgłaszane przez mieszkańców Gminy na spotkaniach konsultacyjnych).

W diagnozie ogólnej określono główne problemy i potrzeby Gminy Świlcza. Diagnoza ujawniła przesłanki za koniecznością przeprowadzenia rewitalizacji na terenie Gminy. W celu wyznaczenia obszaru zdegradowanego i obszaru rewitalizacji, w oparciu o przesłanki z diagnozy ogólnej, określono zestawienie kryteriów – wskaźników wpisujących się w zakres diagnozowania oraz delimitacji sprecyzowany w ustawie o rewitalizacji z dnia 9 października 2015 r. (Dz. U. 2015 poz. 1777 z późn. zm.), Wytycznych Ministra Rozwoju z dnia 2 sierpnia 2016 r. w zakresie rewitalizacji w programach operacyjnych na lata 2014-2020 oraz Instrukcji przygotowania programów rewitalizacji w zakresie wsparcia w ramach Regionalnego Programu Operacyjnego Województwa Podkarpackiego na lata 2014-2020.

Szczegółowa diagnoza stanu kryzysowego gminy Świlcza (delimitacja) wymagała zgromadzenia i zagregowania licznych danych:

- społecznych – pozwalających wyznaczyć miejsca koncentracji negatywnych zjawisk, między innymi takich jak: starzenie się społeczeństwa, emigracja z obszaru Gminy, wysoki poziom przestępczości, konieczność korzystania ze świadczeń pomocy społecznej oraz bezrobocie, niska aktywność mieszkańców, niski poziom edukacji;
- gospodarczych – w szczególności niskiego stopnia przedsiębiorczości, objawiającego się małą liczbą podmiotów gospodarczych;
- przestrzenno-funkcjonalnych – w szczególności niskiej ilości i jakości terenów publicznych i zielonych;
- technicznych – w szczególności niewystarczającego wyposażenia w infrastrukturę techniczną lub złego stanu technicznego obiektów budowlanych, w tym o przeznaczeniu mieszkaniowym, niskiego poziomu obsługi komunikacyjnej;

- środowiskowych – przede wszystkim w kontekście niedostatecznego zwodociągowania i skanalizowania Gminy.

Procedura delimitacji jest zgodna z wymaganiami ustawy z dnia 9 października 2015 r. o rewitalizacji (Dz. U. 2015 poz. 1777 z późn. zm.) w zakresie zbierania, przetwarzania, a także prezentowania danych. Metodologia opracowania przedstawia się następująco:

- podział gminy na jednostki funkcjonalno-przestrzenne (sołectwa), dla których zostały zebrane dane, dotyczące zjawisk społecznych, gospodarczych, środowiskowych, przestrzenno-funkcjonalnych oraz technicznych. Podział ten uwzględnia występujący na danym obszarze specyficzny typ zabudowy oraz charakter społeczno-kulturowy mieszkańców, a także jest zgodny z położeniem topograficzno-przestrzennym. Tym samym diagnozę przeprowadzono dla 8 jednostek (8 sołectw) Gminy Świlcza;
- przystąpienie do analizy porównawczej jednostek funkcjonalno-przestrzennych opartych na zestawieniu syntetycznych wskaźników degradacji, pozwalających na obiektywne określenie stopnia zróżnicowania rozwoju społeczno-gospodarczego;
- wyznaczenie obszaru zdegradowanego (składającego się z podobszarów zdegradowanych) gminy Świlcza;
- wyodrębnienie obszaru rewitalizacji spośród zamieszkałych podobszarów zdegradowanych, w których występuje kumulacja zjawisk kryzysowych.

Wyszczególnienie podanych jednostek pozwoliło na określenie obszarów kumulacji negatywnych zjawisk społecznych, gospodarczych, przestrzenno-funkcjonalnych, technicznych i środowiskowych, które wymagać będą działań rewitalizacyjnych.

3.2. Przyjęte wskaźniki w analizie obszaru zdegradowanego

W celu identyfikacji obszaru zdegradowanego w Gminie Świlcza zgodnie z ustawą o rewitalizacji z dnia 9 października 2015 r. (Dz. U. 2015 poz. 1777 z późn. zm.) przeprowadzono diagnozę w sferach: społecznej, gospodarczej, przestrzenno-funkcjonalnej, technicznej i środowiskowej. Dla każdej ze sfer wybrano wskaźniki (łącznie 15), na podstawie których zdiagnozowano obszary o wysokim nasileniu zjawisk kryzysowych.

W analizie wykorzystano wskaźniki takie jak:

- **Sfera społeczna:**

Kategoria – Demografia:

- ludność w wieku poprodukcyjnym w stosunku do ludności w wieku produkcyjnym według faktycznego miejsca zamieszkania,

- saldo migracji na pobyt stały w przeliczeniu na 100 osób według faktycznego miejsca zamieszkania,
- przyrost naturalny w przeliczeniu na 100 osób wg faktycznego miejsca zamieszkania.

Kategoria – Pomoc społeczna:

- liczba osób korzystająca ze świadczeń z pomocy społecznej w przeliczeniu na 100 osób wg miejsca zamieszkania,
- korzystający ze świadczeń pomocy społecznej z tytułu niepełnosprawności w przeliczeniu na 100 osób wg miejsca zamieszkania.

Kategoria - Bezpieczeństwo publiczne:

- liczba stwierdzonych przestępstw ogółem w przeliczeniu na 100 osób wg faktycznego miejsca zamieszkania.

Kategoria – Edukacja:

- wyniki egzaminów 6-klasisty.

Kategoria – Integracja społeczna:

- liczba organizacji pozarządowych na 100 osób wg miejsca zamieszkania,
- frekwencja w wyborach do organów stanowiących jednostek samorządu terytorialnego: rady gminy, na terenie województwa podkarpackiego.

• **Sfera gospodarcza:**

Kategoria – Rynek pracy:

- liczba długotrwale bezrobotnych w % bezrobotnych ogółem,
- udział bezrobotnych zarejestrowanych w liczbie ludności w wieku produkcyjnym wg miejsca zamieszkania.

Kategoria – Podmioty gospodarcze:

- liczba zarejestrowanych podmiotów gospodarczych w rejestrze REGON w przeliczeniu na 100 osób wg faktycznego miejsca zamieszkania - ogółem,
- liczba nowo zarejestrowanych podmiotów gospodarczych w rejestrze REGON w przeliczeniu na 100 osób wg faktycznego miejsca zamieszkania - ogółem.

• **Sfera przestrzenno-funkcjonalna:**

Kategoria – Ochrona środowiska:

- odsetek ludności korzystającej z sieci wodociągowej,
- odsetek ludności korzystającej z sieci kanalizacyjnej,

Otrzymane wskaźniki ilościowe w poszczególnych jednostkach przestrzenno-funkcjonalnych zestawiono w tabelę podsumowującą każdą ze sfer. W większości badanych wskaźników otrzymana wartość wskaźnika świadczy o sytuacji gorszej niż średnia dla całej gminy. Jednak w niektórych przyjętych wskaźnikach wartość świadczy o sytuacji lepszej niż średnia w gminie, zatem w tych przypadkach za odchylenie od normy uznawane były wartości poniżej średniej.

W celu obliczenia wyniku końcowego zestawiono wszystkie dane w zbiorczej tabeli wynikowej dla wszystkich sfer.

Następnie dokonano klasyfikacji wskaźników świadczących o odchyleniach od normy, polegającej na nadaniu punktacji w skali od „1” do „2”, gdzie:

- punkt „1” – „poniżej normy” – nadano jednostkom o niewielkich anomaliach,
- zaś punkt „2” – „najgorszy” – został przyznany jednostkom, w których odchylenia od normy są bardzo duże,
- dla wartości świadczących o lepszej sytuacji niż średnia dla gminy przyjęto wartość „0”.

Analizując poziom przyjętych wskaźników zgodnie z art. 10 ustawy o rewitalizacji z dnia 9 października 2015 r. (Dz. U. 2015 poz. 1777 z późn. zm.) w w/w sferach obejmujących analizowane jednostki (sołectwa), wyznaczono obszar zdegradowany, który składa się z trzech niepołączonych ze sobą podobszarów. Podobszary cechują się szczególną koncentracją negatywnych zjawisk, na których z uwagi na istotne znaczenie dla rozwoju lokalnego, gmina powinna prowadzić rewitalizację.

Szczegółowa prezentacja wytypowanych wskaźników, zarówno jakościowych, jak i ilościowych - odnoszących zstaną sytuację do kontekstu całej gminy (wraz z wyznaczeniem tzw. średniej dla Gminy) oraz wartości referencyjnych dla województwa podkarpackiego zgodnie z *Instrukcją* znajduje się w rozdziale 4. „Wyznaczenie obszaru zdegradowanego w gminie Świlcza”.

4. Wyznaczenie obszaru zdegradowanego w Gminie Świlcza

4.1. Wskaźniki zjawisk kryzysowych

Sfera społeczna

Kategoria – Demografia

1. Ludność w wieku poprodukcyjnym w stosunku do ludności w wieku produkcyjnym według faktycznego miejsca zamieszkania

dane źródłowe: Urząd Gminy Świlcza, **rok bazowy:** 2014

wartość referencyjna: 27,9%

metodologia wyznaczania wskaźnika:

- **syntetycznego degradacji gminy:** wskaźnik wyliczono jako iloraz liczby osób w wieku poprodukcyjnym gminy i liczby osób w wieku produkcyjnym Gminy, pomnożony przez 100%

$$\text{Wsk.deg.} = (\text{Lopop} / \text{Lopg}) * 100\%$$

- **degradacji dla poszczególnych jednostek:** wskaźnik wyliczono jako iloraz liczby osób w wieku poprodukcyjnym jednostki i liczby osób w wieku produkcyjnym jednostki, pomnożony przez 100%

$$\text{Wsk.deg.jedn.} = (\text{Lopop} / \text{Loprs}) * 100\%$$

2. Saldo migracji na pobyt stały w przeliczeniu na 100 osób według faktycznego miejsca zamieszkania

dane źródłowe: Urząd Gminy Świlcza, **rok bazowy:** 2014

wartość referencyjna: -0,11

metodologia wyznaczania wskaźnika:

- **syntetycznego degradacji gminy:** wskaźnik wyliczono jako iloraz, iloczynu różnicy między liczbą zameldowań, a liczbą wymeldowań pomnożony przez 100, i liczby mieszkańców Gminy

$$\text{Wsk.deg.} = ((\text{Lzam} - \text{Lwym}) * 100) / \text{Lmg}$$

- **degradacji dla poszczególnych jednostek:** wskaźnik wyliczono jako iloraz, iloczynu różnicy między liczbą zameldowań, a liczbą wymeldowań w jednostce przestrzenno-funkcjonalnej pomnożony przez 100 i liczby mieszkańców jednostki

$$\text{Wsk.deg.jedn.} = ((L_{\text{zam}} - L_{\text{wym}}) * 100) / L_{\text{mj}}$$

3. Przyrost naturalny w przeliczeniu na 100 osób wg faktycznego miejsca zamieszkania

dane źródłowe: Urząd Gminy Świlcza, **rok bazowy:**2014

wartość referencyjna: 0,075

metodologia wyznaczania wskaźnika:

- **syntetycznego degradacji gminy:** wskaźnik wyliczono jako iloraz iloczynu różnicy między liczbą urodzeń żywych w gminie, a liczbą zgonów w gminie pomnożony przez 100, i liczby mieszkańców gminy

$$\text{Wsk.deg.} = ((L_{\text{użg}} - L_{\text{zg}}) * 100) / l_{\text{mg}}$$

- **degradacji dla poszczególnych jednostki:** wskaźnik wyliczono jako iloraz iloczynu różnicy między liczbą urodzeń żywych w jednostce, a liczbą zgonów w jednostce pomnożony przez 100 i liczby mieszkańców jednostki

$$\text{Wsk.deg.jedn.} = ((L_{\text{użm}} - L_{\text{zm}}) * 100) / L_{\text{mj}}$$

Kategoria – Pomoc społeczna

4. Liczba osób korzystająca ze świadczeń pomocy społecznej w przeliczeniu na 100 osób wg miejsca zamieszkania

dane źródłowe: Urząd Gminy Świlcza, **rok bazowy:**2014

wartość referencyjna:6,1

metodologia wyznaczania wskaźnika:

- **syntetycznego degradacji gminy:** wskaźnik wyliczono jako iloraz iloczynu liczby osób korzystających z zasiłków pomocy społecznej w gminie pomnożony przez 100 i liczby mieszkańców gminy

$$\text{Wsk.deg.} = (L_{\text{z}} * 100) / L_{\text{mg}}$$

- **degradacji dla poszczególnych miejscowości:** wskaźnik wyliczono jako iloraz iloczynu liczby osób korzystających z zasiłków pomocy społecznej w jednostce pomnożony przez 100 i liczby mieszkańców jednostki

$$\text{Wsk.deg.jedn.}=(Lz*100)/Lmj$$

5. Korzystający ze świadczeń pomocy społecznej z tytułu niepełnosprawności w przeliczeniu na 100 osób wg miejsca zamieszkania

dane źródłowe: Urząd Gminy Świlcza, **rok bazowy:**2014

wartość referencyjna: 3,16

metodologia wyznaczania wskaźnika:

- **syntetycznego degradacji gminy:** wskaźnik wyliczono jako iloraz iloczynu liczby osób korzystających ze świadczeń pomocy społecznej z tytułu niepełnosprawności w gminie pomnożony przez 100 i liczby mieszkańców gminy

$$\text{Wsk.deg.}=(Lz*100)/Lmg$$

- **degradacji dla poszczególnych miejscowości:** wskaźnik wyliczono jako iloraz iloczynu liczby osób korzystających ze świadczeń pomocy społecznej z tytułu niepełnosprawności w jednostce pomnożony przez 100 i liczby mieszkańców jednostki

$$\text{Wsk.deg.jedn.}=(Lz*100)/Lmj$$

Kategoria – Edukacja

6. Wyniki egzaminów 6-klasisty

dane źródłowe: Okręgowa Komisja Egzaminacyjna w Krakowie, **rok bazowy:** 2014

wartość referencyjna: 67,7%

Kategoria – Integracja społeczna

7. Liczba organizacji pozarządowych na 100 osób wg miejsca zamieszkania

dane źródłowe: baza NGO, **rok bazowy:** 2013

wartość referencyjna:0,33

metodologia wyznaczania wskaźnika:

- **syntetycznego degradacji gminy:** wskaźnik wyliczono jako iloraz iloczynu liczby organizacji pozarządowych w gminie pomnożony przez 100 i liczby mieszkańców gminy

$$\text{Wsk.deg.}=(Lop*100)/Lmg$$

- **degradacji dla poszczególnych miejscowości:** wskaźnik wyliczono jako iloraz liczby organizacji pozarządowych w jednostce pomnożony przez 100 i liczby mieszkańców jednostki

$$\text{Wsk.deg.jedn.} = (\text{Lopm} * 100) / \text{lmj}$$

8. Frekwencja w wyborach do organów stanowiących jednostek samorządu terytorialnego: rady gminy, na terenie województwa podkarpackiego

dane źródłowe: Państwowa Komisja Wyborcza, **rok bazowy:** 2014

wartość referencyjna: 43,85%

metodologia wyznaczania wskaźnika:

- **syntetycznego degradacji gminy:** wskaźnik wyliczono jako iloczyn ilorazu udziału osób w głosowaniu podzielony przez liczbę wyborców i liczby 100

$$\text{Wsk.deg.} = (\text{Log} / \text{Lwyb}) * 100$$

- **wskaźnika degradacji dla poszczególnych jednostkach:** wskaźnik wyliczono jako iloczyn ilorazu udziału osób w głosowaniu w jednostki podzielony przez liczbę wyborców w jednostce i liczby 100

$$\text{Wska.deg.jedn.} = (\text{Logj} / \text{Lwybj}) * 100$$

Kategoria - Bezpieczeństwo publiczne

9. Liczba stwierdzonych przestępstw ogółem w przeliczeniu na 100 osób wg faktycznego miejsca zamieszkania

dane źródłowe: Komenda Miejska Policji w Rzeszowie, **rok bazowy:** 2014

wartość referencyjna: 1,32

metodologia wyznaczania wskaźnika:

- **syntetycznego degradacji gminy:** wskaźnik wyliczono jako iloczyn ilorazu liczby przestępstw w gminie pomnożony przez 100 i liczby mieszkańców gminy

$$\text{Wsk.deg.} = (\text{Lp} * 100) / \text{Lmg}$$

- **degradacji dla poszczególnych jednostki:** wskaźnik wyliczono jako iloczyn ilorazu liczby przestępstw w jednostce pomnożony przez 100 i liczby mieszkańców jednostki

$$\text{Wska.deg.jedn.} = (\text{Lp} * 100) / \text{lmj}$$

Sfera gospodarcza

Kategoria – Rynek pracy

10. Liczba długotrwale bezrobotnych w % bezrobotnych ogółem

dane źródłowe: Powiatowy Urząd Pracy w Rzeszowie, **rok bazowy:**2014 r.

metodologia wyznaczania wskaźnika:

wartość referencyjna: 61,50%

- **syntetycznego degradacji gmin:** wskaźnik wyliczono jako iloraz iloczynu udziału długotrwale bezrobotnych w % bezrobotnych ogółem w liczbie ludności w wieku produkcyjnym pomnożony przez 100% i liczby mieszkańców gminy

$$\text{Wsk.deg.}=(\text{Ldbz}*100\%)/\text{Lbmg}$$

- **degradacji dla poszczególnych jednostek:** wskaźnik wyliczono jako iloraz iloczynu udziału długotrwale bezrobotnych w % bezrobotnych ogółem w liczbie ludności w wieku produkcyjnym w jednostce pomnożony przez 100% i liczby mieszkańców jednostki

$$\text{Wsk.deg.jedn.}=(\text{Ldbz}*100\%)/\text{Lbj}$$

11. Udział bezrobotnych zarejestrowanych w liczbie ludności w wieku produkcyjnym wg miejsca zamieszkania

dane źródłowe: Powiatowy Urząd Pracy w Rzeszowie, **rok bazowy:** 2014

wartość referencyjna:10,2%

metodologia wyznaczania wskaźnika:

- **syntetycznego degradacji gmin:** wskaźnik wyliczono jako iloraz iloczynu udziału bezrobotnych zarejestrowanych ogółem w liczbie ludności w wieku produkcyjnym pomnożony przez 100% i liczby mieszkańców gminy

$$\text{Wsk.deg.}=(\text{Lobz}*100\%)/\text{Lbmg}$$

- **degradacji dla poszczególnych jednostek:** wskaźnik wyliczono jako iloraz iloczynu udziału bezrobotnych zarejestrowanych ogółem w liczbie ludności w wieku produkcyjnym w jednostce pomnożony przez 100% i liczby mieszkańców jednostki

$$\text{Wsk.deg.jedn.}=(\text{Lobz}*100\%)/\text{Lbj}$$

Kategoria – Podmioty gospodarcze

12. Liczba zarejestrowanych podmiotów gospodarczych w rejestrze REGON w przeliczeniu na 100 osób wg faktycznego miejsca zamieszkania - ogółem

dane źródłowe: Urząd Gminy Świlecza, **rok bazowy:** 2014 r.

wskaźnik referencyjny: 7,6

metodologia wyznaczania wskaźnika:

- **syntetycznego degradacji gminy:** wskaźnik wyliczono jako iloraz iloczynu liczby zarejestrowanych podmiotów gospodarczych pomnożony przez 100 i liczby mieszkańców gminy

$$\text{Wsk.deg.}=(\text{Lzpg}*100)/\text{Lmg}$$

- **degradacji dla poszczególnych miejscowości:** wskaźnik wyliczono jako iloraz liczby zarejestrowanych podmiotów gospodarczych w jednostce pomnożony przez 100 i liczby mieszkańców jednostki

$$\text{Wska.deg.jedn.}=(\text{lzpg}*100)/\text{lmj}$$

13. Liczba nowo zarejestrowanych podmiotów gospodarczych w rejestrze REGON w przeliczeniu na 100 osób wg faktycznego miejsca zamieszkania – ogółem

dane źródłowe: Urząd Gminy Świlecza, **rok bazowy:** 2014 r.

wskaźnik referencyjny: 0,7

metodologia wyznaczania wskaźnika:

- **syntetycznego degradacji gminy:** wskaźnik wyliczono jako iloraz iloczynu liczby nowo zarejestrowanych podmiotów gospodarczych pomnożony przez 100 i liczby mieszkańców gminy

$$\text{Wsk.deg.}=(\text{Lnzpg}*100)/\text{Lmg}$$

- **degradacji dla poszczególnych miejscowości:** wskaźnik wyliczono jako iloraz liczby nowo zarejestrowanych podmiotów gospodarczych w jednostce pomnożony przez 100 i liczby mieszkańców jednostki

$$\text{Wska.deg.jedn.} = (\text{lnzpg} * 100) / \text{lmj}$$

Sfera środowiskowa

Kategoria – Ochrona środowiska

14. Odsetek ludności korzystającej z sieci wodociągowej

dane źródłowe: Urząd Gminy Świlcza, **rok bazowy:** 2014 r.

wskaźnik referencyjny: 80,2

metodologia wyznaczania wskaźnika:

- **syntetycznego degradacji gminy:** wskaźnik wyliczono jako iloraz iloczynu liczby ludności korzystającej z sieci wodociągowej pomnożony przez 100 i liczby mieszkańców gminy

$$\text{Wsk.deg.} = (\text{Lksw} * 100) / \text{Lmg}$$

- **degradacji dla poszczególnych miejscowości:** wskaźnik wyliczono jako iloraz liczby ludności korzystającej z sieci wodociągowej w jednostce pomnożony przez 100 i liczby mieszkańców jednostki

$$\text{Wska.deg.jedn.} = (\text{Lksw} * 100) / \text{lmj}$$

15. Odsetek ludności korzystającej z sieci kanalizacyjnej

dane źródłowe: Urząd Gminy Świlcza, **rok bazowy:** 2014 r.

wskaźnik referencyjny: 68,7

metodologia wyznaczania wskaźnika:

- **syntetycznego degradacji gminy:** wskaźnik wyliczono jako iloraz iloczynu liczby ludności korzystającej z sieci kanalizacyjnej pomnożony przez 100 i liczby mieszkańców gminy

$$\text{Wsk.deg.} = (\text{Lksk} * 100) / \text{Lmg}$$

- **degradacji dla poszczególnych miejscowości:** wskaźnik wyliczono jako iloraz liczby ludności korzystającej z sieci kanalizacyjnej w jednostce pomnożony przez 100 i liczby mieszkańców jednostki

$$\text{Wska.deg.jedn.} = (\text{Lksk} * 100) / \text{lmj}$$

4.2. Obszar zdegradowany Gminy Świlcza

Podstawową kategorią wyznaczenia obszaru, jako kryzysowego i wskazania go do objęcia działaniami z zakresu rewitalizacji są wartości mniej korzystne od średniej dla całej Gminy, dla których w tabelach przyjęto wartość 1 w przypadku gdy wartości odchylenia standardowego od normy były duże 2, zaś dla wartości świadczących o lepszej sytuacji niż średnia dla Gminy przyjęto w tabelach wartość 0. W niniejszym rozdziale zaprezentowano wyniki analizy porównawczej obszarów problemowych.

Porównania dokonano przede wszystkim w oparciu o wskaźniki określone w Ustawie o rewitalizacji (art. 10) oraz wskaźniki określone przez Instrukcję przygotowywania programów rewitalizacji w zakresie wsparcia w ramach Regionalnego Programu Operacyjnego Województwa Podkarpackiego na lata 2014-2020.

Tabela 22. Analiza porównawcza wskaźników w kategorii demografia i bezpieczeństwo publiczne

Demografia								Bezpieczeństwo publiczne	
Sołectwo	Liczba ludności	Ludność w wieku poprodukcyjnym w stosunku do ludności w wieku produkcyjnym wg faktycznego miejsca zamieszkania		Saldo migracji na pobyt stały w przeliczeniu na 100 osób wg faktycznego miejsca zamieszkania		Przyrost naturalny na 100 osób wg faktycznego miejsca zamieszkania		Liczba stwierdzonych przestępstw ogółem w przeliczeniu na 100 osób wg faktycznego miejsca zamieszkania	
Błędowa Zgłobieńska	551	20,96%	0	-1,99	1	-0,18	1	0,36	0
Bratkowice	4299	22,87%	0	0,02	0	0,32	0	0,57	0
Dąbrowa	1051	22,35%	0	0,10	0	0,10	0	1,05	1
Mrowla	1451	26,78%	0	0,62	0	0,07	0	0,62	0
Rudna Wielka	1514	25,11%	0	0,86	0	-0,20	1	0,92	0
Świlcza	3400	31,24%	1	0,53	0	0,15	0	1,36	1
Trzciana	2588	20,32%	0	0,74	0	-0,46	1	0,66	0
Woliczka	519	29,45%	1	0,39	0	-0,39	1	0,58	0
GMINA Świlcza	15373	24,89%		0,16		-0,07		0,76	
wartość referencyjna dla województwa podkarpackiego		27,9%		-0,11		0,07		1,32	
		wartość powyżej referencyjnej		wartość poniżej referencyjnej		wartość poniżej referencyjnej		wartość powyżej referencyjnej	

Źródło: opracowanie własne na podstawie danych z 2014 r.

Tabela 23. Analiza porównawcza wskaźników w kategoriach pomoc społeczna, integracja społeczna i edukacja

Sołectwo	Liczba ludności	Pomoc społeczna				Integracja społeczna				Edukacja	
		Liczba osób korzystająca ze świadczeń z pomocy społecznej w przeliczeniu na 100 osób wg miejsca zamieszkania		Korzystający ze świadczeń pomocy społecznej z tytułu niepełnosprawności w przeliczeniu na 100 osób wg miejsca zamieszkania		Liczba organizacji pozarządowych na 100 osób wg miejsca zamieszkania		Frekwencja w wyborach do organów jednostek samorządu terytorialnego: rady gminy		Wyniki egzaminów 6-klasisty [%]	
Błędowa Zgłobieńska	551	8,88	1	2,54	0	0,36	0	59,68%	0	78,00	0
Bratkowice	4299	5,07	0	1,77	0	0,13	1	53,82%	0	68,47	0
Dąbrowa	1051	4,02	0	1,34	0	0,29	1	57,98%	0	78,00	0
Mrowla	1451	4,85	0	2,15	0	0,28	1	54,97%	0	62,20	1
Rudna Wielka	1514	5,47	0	1,52	0	0,13	1	57,39%	0	64,20	1
Świlcza	3400	3,92	0	0,77	0	0,32	1	51,95%	0	74,10	0
Trzciana	2588	5,57	0	1,39	0	0,27	1	53,19%	0	76,00	0
Woliczka	519	5,83	0	1,36	0	0,58	0	68,79%	0	74,10	0
GMINA Świlcza	15373	5,45		1,6		0,3		57,22%		71,88%	
wartość referencyjna dla województwa podkarpackiego		6,10		3,16		0,33		50,87%		67,7	
		wartość powyżej referencyjnej		wartość powyżej referencyjnej		wartość poniżej referencyjnej		wartość poniżej referencyjnej		wartość poniżej referencyjnej	

Zródło: opracowanie własne na podstawie danych z 2014 r.

Tabela 24. Analiza porównawcza wskaźników w kategoriach rynek pracy i podmioty gospodarcze

Sołectwo	Liczba ludności	Rynek pracy				Podmioty gospodarcze			
		Udział długotrwale bezrobotnych w % bezrobotnych ogółem		Udział bezrobotnych zarejestrowanych w liczbie ludności w wieku produkcyjnym wg miejsca zamieszkania		Liczba zarejestrowanych podmiotów gospodarczych w rejestrze REGON w przeliczeniu na 100 osób wg faktycznego miejsca zamieszkania - ogółem		Liczba nowo zarejestrowanych podmiotów gospodarczych w rejestrze REGON w przeliczeniu na 100 osób wg faktycznego miejsca zamieszkania - ogółem	
Błędowa Zgłobieńska	551	68,3%	1	11,6%	1	4,9	1	0,7	1
Bratkowice	4299	56,7%	0	10,1%	0	4,6	1	0,6	0
Dąbrowa	1051	50,0%	0	7,9%	0	4,6	1	0,6	0
Mrowla	1451	56,0%	0	9,5%	0	6,0	1	0,6	0
Rudna Wielka	1514	59,2%	0	8,0%	0	8,6	0	1,1	0
Świlcza	3400	58,4%	0	9,3%	0	8,7	0	0,7	0
Trzciana	2588	54,5%	0	7,9%	0	7,5	1	0,5	0
Woliczka	519	70,6%	1	5,5%	0	6,6	0	0,2	0
GMINA Świlcza	15373	59,2%		8,7		6,4		0,6	
wartość referencyjna dla województwa podkarpackiego		61,5%		10,2%		7,6		0,6	
		wartość powyżej referencyjnej		wartość powyżej referencyjnej		wartość poniżej referencyjnej		wartość poniżej referencyjnej	

Źródło: opracowanie własne na podstawie danych z 2014 r.

Tabela 25. Analiza porównawcza wskaźników w kategorii ochrona środowiska

Sołectwo	Liczba ludności	Ochrona środowiska			
		Odsetek ludności korzystającej z sieci wodociągowej		Odsetek ludności korzystającej z sieci kanalizacyjnej	
Błędowa Zgłobińska	551	51,8	1	40,2	1
Bratkowice	4299	80,3	0	67,8	1
Dąbrowa	1051	64,2	1	56,9	1
Mrowla	1451	60,4	1	40,8	1
Rudna Wielka	1514	62,5	1	56,5	1
Świlcza	3400	67,4	1	59,4	1
Trzciana	2588	63,1	1	55,4	1
Woliczka	519	80,8	0	62,9	1
GMINA Świlcza	15373	76,1		63,6	
wartość referencyjna dla województwa podkarpackiego		80,2		68,7	
		wartość poniżej referencyjnej		wartość poniżej referencyjnej	

Źródło: opracowanie własne na podstawie danych z 2014 r.

W sferze społecznej, w kategorii demografia wyróżniono trzy wskaźniki: ludność w wieku poprodukcyjnym w stosunku do ludności w wieku produkcyjnym, saldo migracji na pobyt stały na 100 osób wg miejsca zamieszkania oraz wartość przyrostu naturalnego w przeliczeniu 100 osób wg miejsca zamieszkania. Za miejsce zameldowania przyjęto odpowiednie sołectwo.

Najmniejszą liczbę osób w wieku poprodukcyjnym w relacji do osób w wieku produkcyjnym stwierdzono w Trzcianie (20,32%). Oznacza to, że sołectwo zamieszkiwane jest przez osoby młode, społeczeństwo jest w wieku rozwojowym i nie jest zdominowane przez osoby starsze. Kryzysowa sytuacja dotyczy natomiast sołectw: Świlcza, gdzie wskaźnik ten jest równy 31,24% oraz Woliczka, gdzie wskaźnik jest równy 29,45% i tym samym są one wyższe od wartości średniej wskaźnika dla Gminy oraz wartości referencyjnych dla województwa podkarpackiego.

Strukturę demograficzną Gminy Świlcza prezentuje również wskaźnik: Saldo migracji na pobyt stały w przeliczeniu na 100 mieszkańców wg faktycznego miejsca zamieszkania. Saldo migracji wskazuje różnicę pomiędzy ilością zameldowań a wymeldowań z Gminy na pobyt stały. Najkorzystniej w tym względzie wygląda sytuacja w sołectwie Rudna Wielka, gdzie wskaźnik osiąga najwyższą wartość - 0,86 zaś sytuacja kryzysowa ma miejsce w sołectwie Błędowa Zgłobieńska, gdzie wskaźnik przyjmuje wartość mniej korzystną (-1,99) zarówno w odniesieniu do średniej wartości dla Gminy, jak i dla wartości referencyjnej dla województwa podkarpackiego.

Stan kryzysowy w sferze społecznej w Gminie Świlcza zbadano również za pomocą wskaźnika przyrostu naturalnego. Największa liczba urodzeń na 100 osób wg miejsca zamieszkania występuje w Bratkowicach (0,32). Najmniejsze wartości występują w sołectwach, które wykazują ujemny przyrost naturalny - są to Trzciana (-0,46), Woliczka (-0,39), Rudna Wielka (-0,20) oraz Błędowa Zgłobieńska (-0,18), jednocześnie przewyższając wartość średnią dla Gminy (-0,07).

Kolejną kategorią w sferze społecznej jest pomoc społeczna, w której wzięto pod uwagę wskaźnik – liczba osób korzystających ze świadczeń pomocy społecznej w przeliczeniu na 100 osób wg miejsca zamieszkania. Najwięcej osób korzystających z tego rodzaju pomocy notuje się w Błędowej Zgłobieńskiej, gdzie na 100 osób ponad 8,88 osób kwalifikuje się do pobierania świadczeń. Wartość ta jest wyższa niż średni wskaźnik dla Gminy, co może świadczyć o złym statusie społeczeństwa i kryzysie w tej sferze. Najmniej osób (3,92) korzysta z pomocy materialnej w miejscowości Świlcza. Wskaźnik dla tego sołectwa jest znacznie niższy niż wartość dla Gminy.

Liczba osób korzystających ze świadczeń pomocy społecznej z tytułu niepełnosprawności w Gminie Świlcza (1,6) jest niższa niż wartość referencyjna dla województwa podkarpackiego, która wynosi 3,16. Również w żadnym z sołectw nie stwierdzono przekroczenia wartości referencyjnej.

Na stan kryzysowy w sferze społecznej wpływać może również liczba stwierdzonych przestępstw. Choć średnia liczba przestępstw w Gminie (0,76) jest niższa od wartości referencyjnej dla województwa podkarpackiego (1,32), to w sołectwie Świlcza (1,36) jest ona wyższa od wartości referencyjnej. Najmniejsza liczba przestępstw odnotowana została w sołectwie Błędowa Zgłobieńska i wynosi ona 0,36 przestępstw na 100 mieszkańców.

Dla ukazania stanu edukacji wykorzystano wyniki sprawdzianu szóstoklasisty. Najlepsze wyniki (78,0%) uzyskali uczniowie z Błędowej Zgłobieńskiej i Dąbrowy. Najslabiej wypadli na egzaminie szóstoklasiści z Rudnej Wielkiej (64,2%) oraz Mrowli (62,2%) osiągając wynik niższy niż wartość referencyjna dla województwa podkarpackiego (67,7%).

Obszar integracji społecznej opisuje liczba organizacji pozarządowych na 100 osób wg siedziby oraz frekwencja w wyborach. Najwięcej organizacji pozarządowych zlokalizowanych jest w Woliczce (0,58) i Błędowej Zgłobieńskiej (0,36). Najmniejsza aktywność w tym zakresie występuje w Bratkowicach i Rudnej Wielkiej (0,13 - wartość wskaźnika niższa od wartości referencyjnej dla województwa podkarpackiego). W pozostałych sołectwach wartości wskaźników są również niższe od wartości referencyjnej.

Frekwencja wyborcza w Gminie Świlcza była wyższa niż w województwie podkarpackim. W żadnym z sołectw nie stwierdzono frekwencji niższej od wartości referencyjnej.

Kategoria rynku pracy na terenie Gminy została opracowana w oparciu o dwa wskaźniki – udział bezrobotnych zarejestrowanych w liczbie ludności w wieku produkcyjnym wg miejsca zamieszkania oraz udział długotrwale bezrobotnych w % bezrobotnych ogółem. Największą liczbę osób bezrobotnych wśród osób w wieku produkcyjnym zamieszkuje sołectwo Błędowa Zgłobieńska, wskaźnik ten przyjął tam wartość (11,6), który jest wyższy od średniej wartości dla Gminy (8,7) i wartości referencyjnej dla województwa podkarpackiego (10,2). Problem ten w najmniejszym natężeniu występuje w sołectwie Woliczka (5,5). Udział bezrobotnych w % bezrobotnych ogółem jest wyższy od wartości referencyjnej (61,5%) w sołectwach Błędowa Zgłobieńska (68,3%) oraz Woliczka (70,6%). W sołectwie Dąbrowa wskaźnik ten przyjmuje najniższą wartość (50,0%).

Kategoria ochrona środowiska została opracowana w oparciu o dwa wskaźniki - odsetek ludności korzystającej z sieci wodociągowej i odsetek ludności korzystającej z sieci kanalizacyjnej. Średni odsetek ludności korzystającej z sieci wodociągowej w Gminie wynosił 76,1 i jest niższy niż wartość referencyjna dla województwa podkarpackiego. Spośród wszystkich sołectw największy odsetek korzystających z sieci wodociągowej jest w sołectwach Bratkowice (80,3) oraz Woliczka (80,8). W pozostałych sołectwach wartości te są niższe niż wartość referencyjna. Odsetek ludności korzystającej z sieci kanalizacyjnej w Gminie (63,6) oraz we wszystkich sołectwach jest niższy od wartości referencyjnej dla województwa podkarpackiego (68,7).

Kolejnym ważnym wskaźnikiem branym pod uwagę przy opisie sytuacji gospodarczej na terenie gminy jest liczba podmiotów gospodarczych zarejestrowanych w rejestrze REGON na 100 osób wg miejsca zamieszkania. Najwięcej podmiotów jest zarejestrowanych w sołectwie Świlcza (8,7). Na wartość wskaźnika ma wpływ pełnienie przez sołectwo funkcji siedziby Gminy Świlcza. Odwrotna sytuacja kształtuje się w Bratkowicach i Dąbrowie, gdzie zarejestrowane są jedynie 4,6 przedsiębiorstwa na 100 mieszkańców. Największa ilość nowo zarejestrowanych podmiotów gospodarczych jest w Rudnej Wielkiej (1,1), zaś najniższa w Trzcianie (0,5) i Woliczce (0,2).

Zgodnie z przyjętą metodologią, obszar zdegradowany to obszar, dla którego suma wszystkich wskaźników wynosi ≥ 5 pkt.

Tabela 26. Analiza porównawcza wskaźników w wszystkich kategoriach wyznaczająca obszar zdegradowany Gminy Świlcza

Sołectwo	Liczba ludności	Demografia	Bezpieczeństwo publiczne	Pomoc społeczna	Integracja społeczna	Edukacja	Rynek pracy	Podmioty gospodarcze	Ochrona środowiska	SUMA
Błędowa Zgłobieńska	551	2	0	1	0	0	2	2	2	8
Bratkowice	4299	0	0	0	1	0	0	1	1	3
Dąbrowa	1051	0	1	0	1	0	0	1	2	5
Mrowla	1451	0	0	0	1	1	0	1	2	5
Rudna Wielka	1514	1	0	0	1	1	0	0	2	5
Świlcza	3400	1	1	0	1	0	0	0	2	5
Trzciana	2588	0	0	0	1	0	0	1	2	4
Woliczka	519	1	0	0	1	0	1	0	1	4

Źródło: opracowanie własne na podstawie danych z 2014 r.

Na terenie Gminy Świlcza obszar zdegradowany tworzą podobszary, które częściowo posiadają wspólne granice. Są to następujące jednostki funkcjonalno-przestrzenne (sołectwa): Błędowa Zgłobieńska, Dąbrowa, Mrowla, Rudna Wielka i Świlcza.

Tabela 27. Obszar rewitalizacji – powierzchnia i liczba ludności

Jednostka pomocnicza	Powierzchnia obszaru [ha]	Powierzchnia [%]	Liczba mieszkańców	Liczba ludności [%]
Błędowa Zgłobieńska	525,7	4,7	551	3,5
Dąbrowa	788,4	7,0	1051	6,6
Mrowla	824,6	7,4	1451	9,1
Rudna Wielka	540,5	4,8	1514	9,6
Świlcza	1858,7	16,6	3400	21,5
Razem	4537,9	40,55	7967	51,82

Źródło: opracowanie własne na podstawie danych z 2014 r.

W związku z art. 10 ust. 2 ustawy o rewitalizacji obszar rewitalizacji nie może być większy niż 20% powierzchni gminy oraz zamieszkały przez 30% liczby mieszkańców gminy. W związku z powyższym oraz wynikami diagnozy, która wskazała, że obszar zdegradowany w Gminie Świlcza zajmuje ponad 40,55% jej powierzchni i jest zamieszkały przez 51,82% mieszkańców oraz odnosząc się do powyższego (art. 10, ust. 2 Dz. U. 2015, poz. 1777 z późn. zm.) zaszła konieczność ograniczenia obszaru rewitalizacji w ramach obszaru zdegradowanego, ze względu na przekroczenie granicznych wartości. Tym samym obszar rewitalizacji wyznaczono kierując się skalą potrzeb rewitalizacyjnych, rangą jednostki pomocniczej w strukturze Gminy, wynikami ankietyzacji, a także koniecznością objęcia możliwie jak największej liczby mieszkańców, w związku z oddziaływaniem poszczególnych przedsięwzięć rewitalizacyjnych na lokalną ludność.

Wyznaczony obszar rewitalizacji składa się z 3 podobszarów, obejmujących tereny zabudowane sołectw: Świlcza, Błędowa Zgłobieńska i Rudna Wielka. Analizując zjawiska kryzysowe w gminie na podstawie wskazanych w ustawie z dnia 9 października 2015 r. o rewitalizacji oraz biorąc pod uwagę, iż obszar zdegradowany to obszar, w którym występuje ponadto co najmniej jeden z negatywnych wskaźników gospodarczych, przestrzenno-funkcjonalnych czy technicznych oraz Wytyczne Instytucji Zarządzającej Urzędu Marszałkowskiego Województwa Podkarpackiego tj. Instrukcję przygotowywania programów rewitalizacji w zakresie wsparcia w ramach Regionalnego programu Operacyjnego Województwa Podkarpackiego na lata 2014-2020, wskazujące, iż w ramach RPO WP 2014-2020 mogą zostać wsparte obszary rewitalizacji, dla których skalę negatywnych zjawisk w sferze społecznej i pozostałych opisują mierniki (minimum

4 z wymienionych wskaźników w Instrukcji), dla których wartości są mniej korzystne niż wartości referencyjne dla województwa podkarpackiego.

4.3. Diagnoza problemów w gminie na podstawie badań ankietowych mieszkańców

W dniach 04.04.2017 r. do dnia 04.05.2017 r. zostały przeprowadzone konsultacje społeczne dotyczące wyznaczenia obszaru zdegradowanego i obszaru rewitalizacji. Celem konsultacji było zapewnienie udziału mieszkańców oraz poznanie ich opinii i oczekiwań odnośnie planowanego procesu rewitalizacji.

Ankiety do uzupełnienia zostały zamieszczone na stronie internetowej Gminy w Świlczy, a także Biuletynie Informacji Publicznej Gminy. Rozdysponowywane były też wśród mieszkańców Gminy. Znajdowały się również w siedzibie Urzędu Gminy Świlcza.

Pytania znajdujące się na ankiecie:

- Proszę wskazać co Pani/Pana zdaniem stanowi o atrakcyjności Gminy?
- Czy Pana(i) zdaniem Gmina Świlcza potrzebuje rozwoju gospodarczego, społecznego i przestrzenno-środowiskowego poprzez realizację działań w zakresie rewitalizacji?
- Wstępnie wskazano obszary, na których stwierdzono występowanie problemów. Czy uważa Pan(i), że powinny zostać one poddane działaniom rewitalizacyjnym?
- Dlaczego Pana(i) zdaniem ten obszar Gminy jest zdegradowany?
- Jakie problemy ekonomiczne, na wskazanym obszarze, chciałby Pan(i) rozwiązać w procesie rewitalizacji?
- Jakie problemy społeczne, na wskazanym obszarze, chciałby Pan(i) rozwiązać w procesie rewitalizacji?
- Jakie problemy związane z jakością życia, na wskazanym obszarze, chciałby Pan(i) rozwiązać w procesie rewitalizacji?
- Jakie przedsięwzięcia/ inwestycje/ projekty widziałby Pan(i), aby zrealizować w ramach programu rewitalizacji?

Po zakończonych konsultacjach otrzymano 305 wypełnionych ankiet. Osoby które wzięły udział w ankietyzacji najczęściej wymieniały walory przyrodnicze jako największą atrakcyjność Gminy.

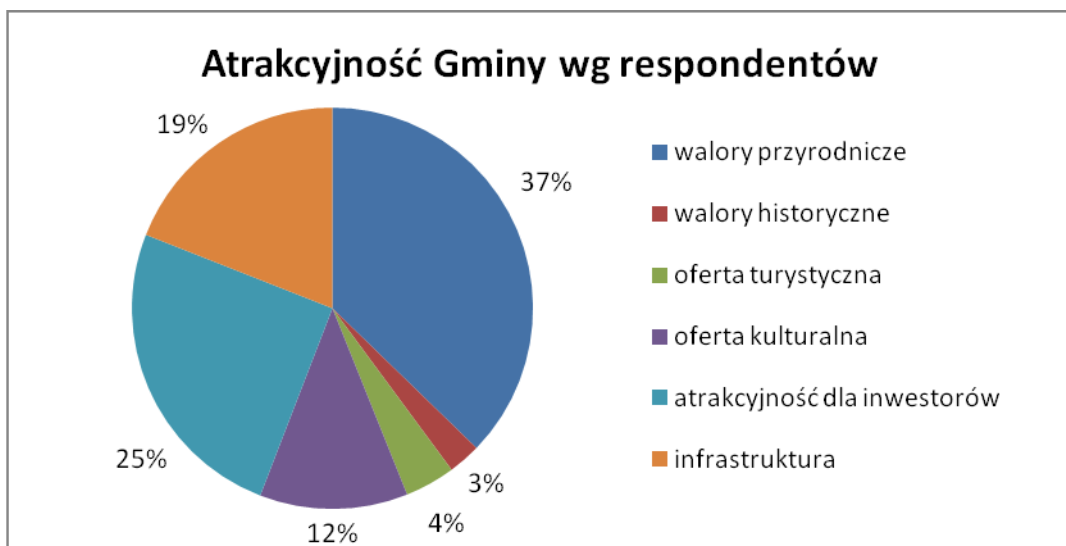

Zdecydowana większość osób ankietowanych uważa, iż Gmina Świlcza zdecydowanie potrzebuje rozwoju gospodarczego, społecznego i przestrzenno-środowiskowego poprzez realizację działań w zakresie rewitalizacji.

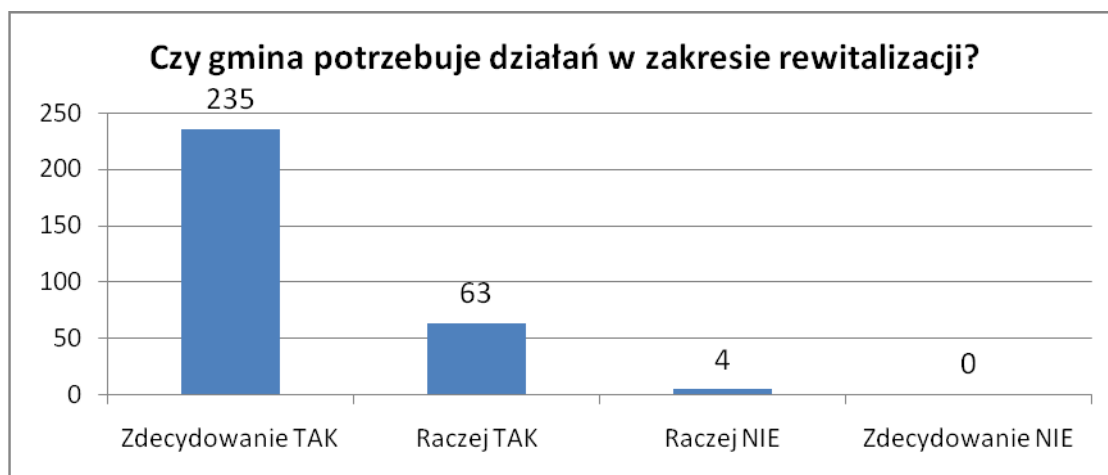

Najczęściej wybieranym obszarem zdegradowanym proponowanym do rewitalizacji była miejscowość Błędowa Zgłobieńska. Wśród obszarów innych niż wstępnie proponowane w ankiecie pojawiały się takie miejscowości jak Rudna Wielka i Dąbrowa.



Ankietowani uważają, iż największą przyczyną degradacji obszarów jest brak lub mała ilość miejsc pracy, zły stan dróg i komunikacji, niska aktywność mieszkańców, słaby rozwój handlu i usług oraz słabo rozwinięta baza turystyczna i rekreacyjno-wypoczynkowa.

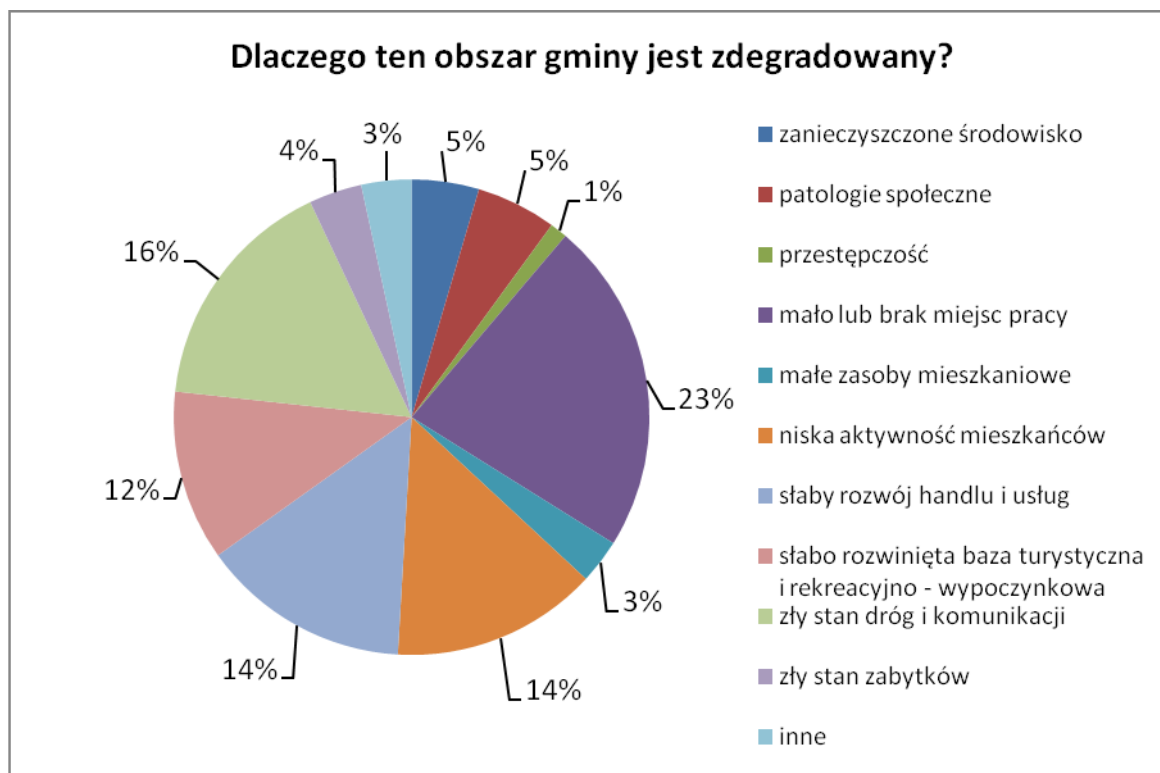

Osoby ankietowane uważają, że największym problemem ekonomicznym który należy rozwiązać w drodze rewitalizacji jest brak miejsc pracy, brak lub zbyt mała ilość połączeń komunikacyjnych z innymi ośrodkami oraz niewielka ilość (mała aktywność) małych i średnich przedsiębiorstw.

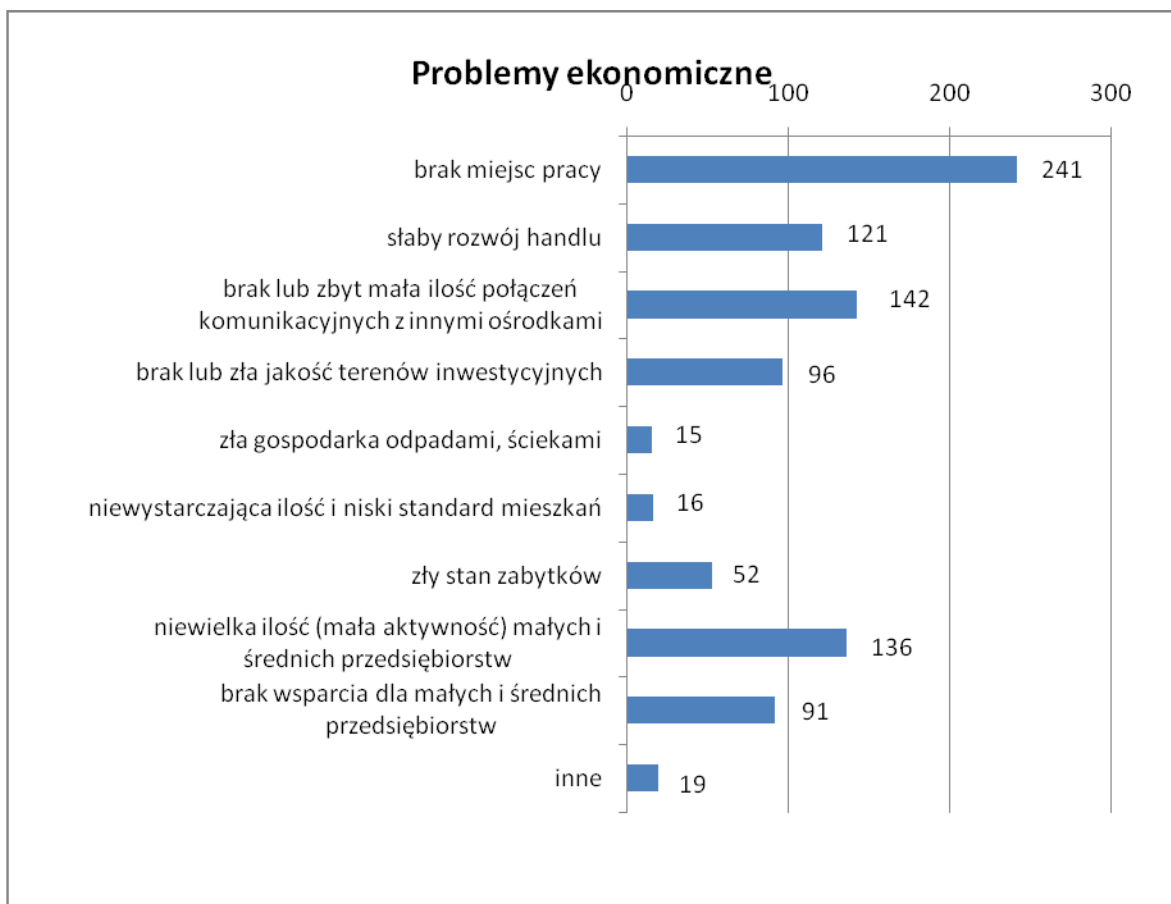

Wśród problemów społecznych które należy rozwiązać w procesie rewitalizacji ankietowani wymieniają głównie bezrobocie i emigrację z Gminy młodych i dobrze wykształconych osób, a także chuligaństwo i alkoholizm.

Jakie problemy społeczne należy rozwiązać w rozwiązać w procesie rewitalizacji?

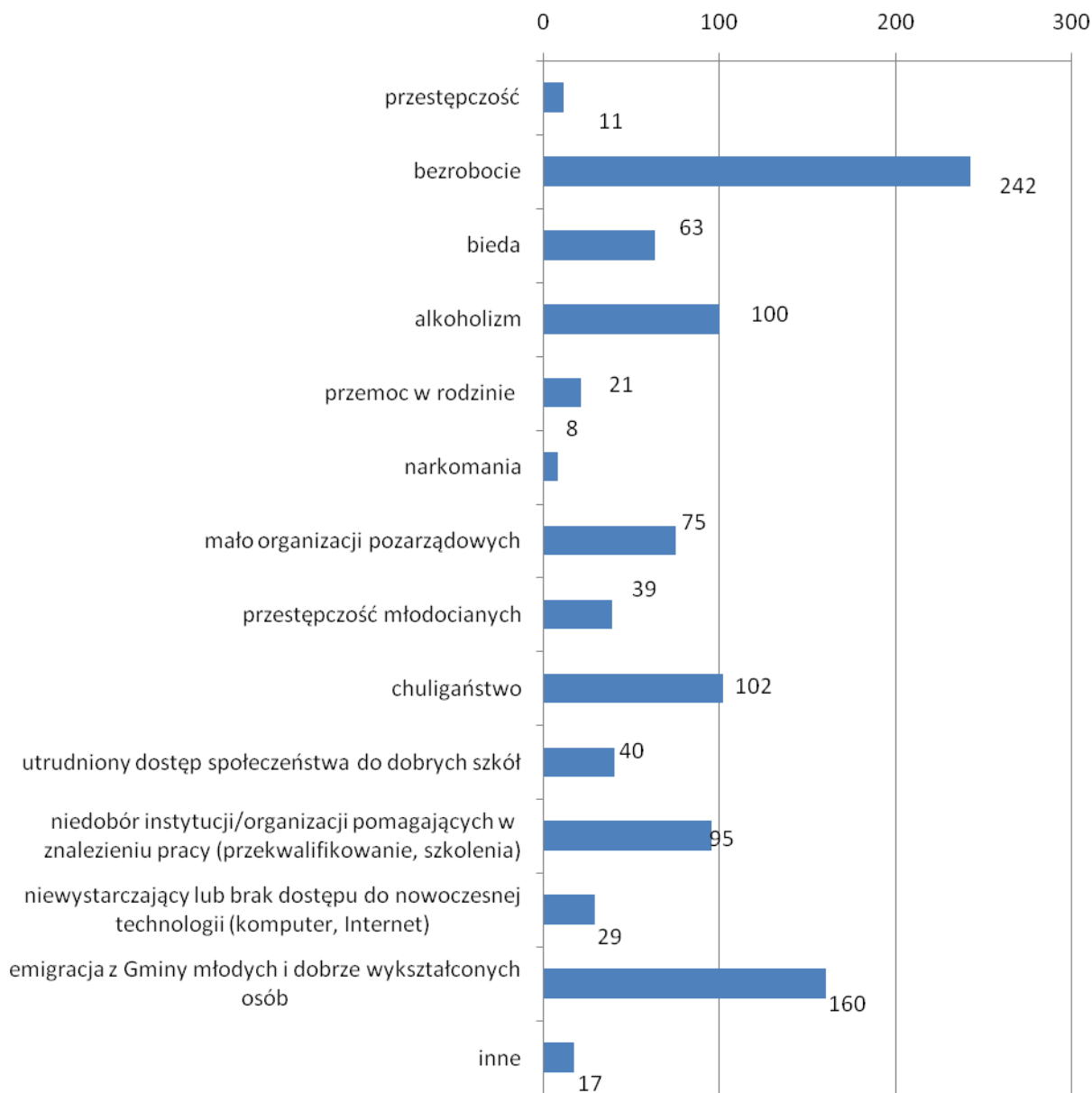

Ankietowane osoby uważają iż największym problemem wpływającym na jakość życia mieszkańców, który należy rozwiązać w procesie rewitalizacji, jest brak lub słaba aktywność ośrodków kulturalno-rekreacyjnych i sportowych w pobliżu miejsca zamieszkania, brak instytucji/ organizacji integrujących mieszkańców Gminy oraz zły stan nawierzchni dróg.

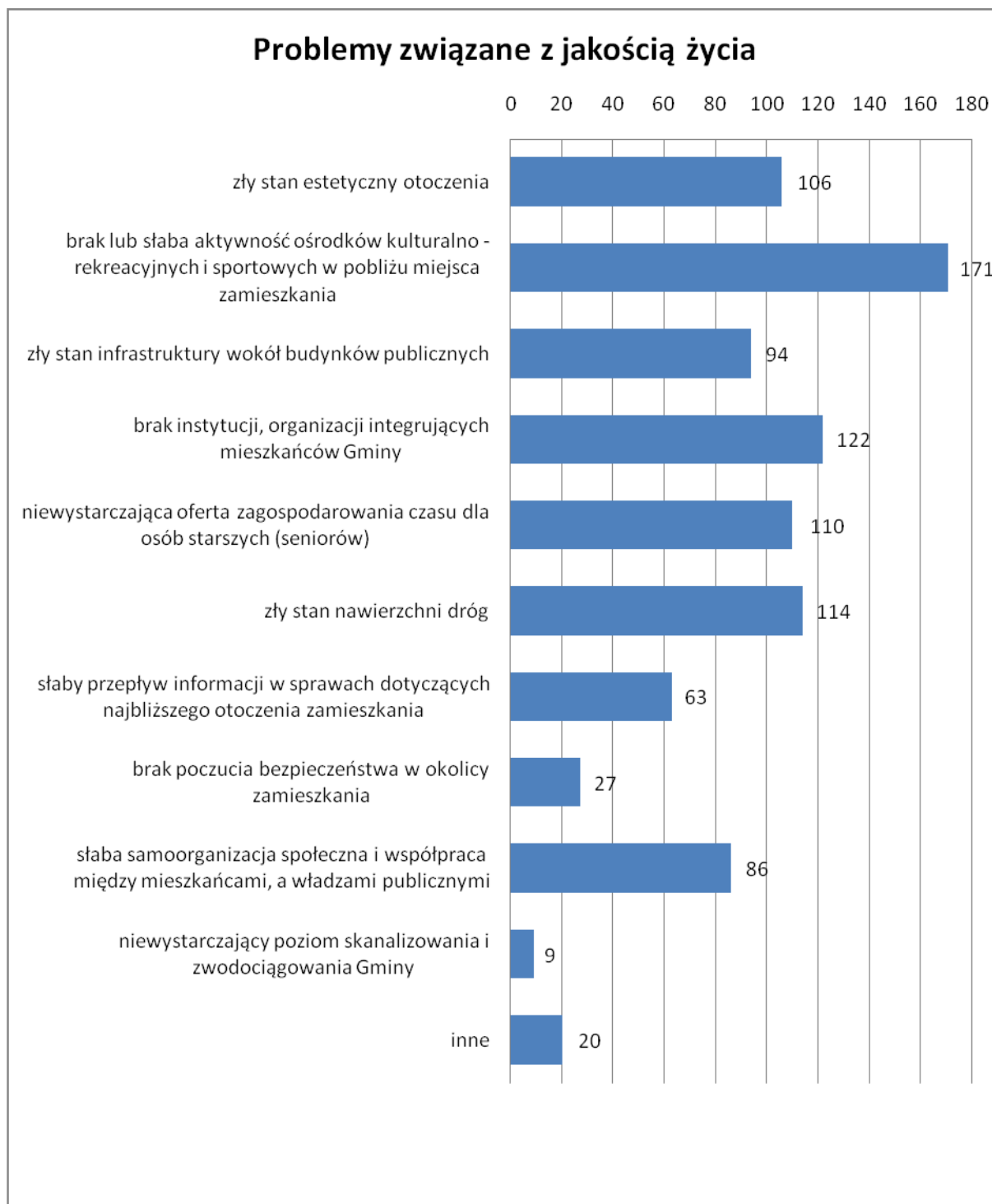

Osoby ankietowane również przedstawiały własne propozycje dotyczące przedsięwzięć/ inwestycji/ projektów inwestycyjnych i społecznych, które należałoby zrealizować w ramach programu rewitalizacji.

Inwestycyjne:

- Miejsca noclegowe przy polach golfowych
- Budowa drogi Bratkowice-Poręby,

- Ścieżka rowerowa łącząca Bratkowice z Trzcianą, Mrowlę z Rudną Wielką, ścieżka w Bratkowicach do lasu,
- Uzbrojenie działek w Bratkowicach nad rzeką,
- Rewitalizacja dworku i parku Dębskich w Rudnej Wielkiej,
- Zorganizowanie publicznych miejsc wypoczynku np. parki, ławeczki, place zabaw z ogrodzeniem,
- Aquapark,
- Stworzenie ścieżek rowerowych na terenie Gminy,
- Scalenie działek,
- Odrolnienie,
- Przejęcie przez Gminę parku w Rudnej Wielkiej i udostępnienie mieszkańcom,
- Wybudowanie placówek opieki zdrowotnej: szpitalu, hospicjum i Z.O.L. z parkingami,
- Mały park i rabatki,
- Budowa basenu odkrytego, ośrodka wypoczynkowego, ośrodka rehabilitacyjnego,
- Siłownia na świeżym powietrzu,
- Przebudowa domu ludowego w Błędowie Zgłobieńskiej,
- Budowa stadionu sportowego wraz z zapleczem,
- Zbiornik wodny,
- Budowa obiektów kultury,
- Uporządkowanie numeracji,
- Gospodarka odpadami - odbiór śmieci,
- Sklep wielkopowierzchniowy,
- Teren rekreacyjno-wypoczynkowy,
- Zagospodarowanie terenów zielonych na wypoczynek,
- Alejki spacerowe,
- Mini fontanny i mini barki,
- Kryta pływalnia,
- Świetlica dla młodzieży i starszych,
- Przywrócenie szkolnictwa na terenie wsi Błędowa Zgłobieńska,
- Utworzenie klubu dla młodzieży z wyposażeniem: siłownia, kawiarenka internetowa, gry itp.,
- Przedszkole, żłobek,

- Gospodarstwa agroturystyczne,
- Zagospodarowanie budynku po byłej szkole,
- Ośrodek zdrowia,
- Utworzenie organizacji pozarządowych,
- Zalew z plażą,
- Klub do spotkań młodzieży, dyskoteka,
- Zorganizowanie galerii dla zdolnych artystów,
- Budowa kąpieliska,
- Klub, kino, kawiarnia,
- Biblioteka i czytelnia,
- Kapitałny remont Domu Ludowego w Błędowie Zgłobieńskiej,
- Bar,
- Stworzenie ośrodka zdrowia typu: lekarz ogólny, dentysta, fizjoterapia,
- Rozbudowa placu wokół Domu Ludowego, remont Domu Ludowego w Błędowie Zgłobieńskiej,
- Obiekty, pawilony handlowe,
- Stadion sportowy z zapleczem w Rudnej Wielkiej,
- Górka saneczkowa,
- Dokończenie zespołu pałacowo-parkowego w Rudnie Wielkiej,
- Park: zasadzenie drzew oraz stworzenie miejsc do siedzenia i spacerów,
- Utworzenie organizacji pozarządowych w celu zaangażowania mieszkańców w różnego typu spotkania i zebrania,
- Przebudowa Domu Strażaka,
- Park Dębskich jako ośrodek rekreacyjny,
- Wkopywanie kręgów i zasypywanie rowów od kościoła w stronę myjni (poprawi to wygląd i zwiększy ilość miejsc parkingowych),
- Dom ludowy,
- Budowa obiektu sportowo-rekreacyjnego; zagospodarowanie placu przy domu strażaka na pomieszczenia przychodni lekarskiej, apteki, koła gospodyń wiejskich,
- Remont pawilonu sportowego w Dąbrowie, budowa trybun na stadionie,
- Utworzenie organizacji porządkowych, które zajmowałyby się koszeniem fos,
- Budowa dróg, chodników, odwodnień, rowów, wyregulowanie istniejących rowów, remont dróg gminnych,

- Doprowadzenie do stanu używalności zbiorniki wodne,
- Spa,
- Wyciąg narciarski,
- Szlaki turystyczne,
- Atrakcje dla dzieci wewnątrz budynku (kulki, zjeżdżalnie),
- Utworzenie parku i ścieżek rowerowych na terenach dawnych pastwisk,
- Pierwsza pomoc,
- Budowa nowych stoisk handlu,
- Zmiana zagospodarowania parkingu między Urzędem Gminy, a szkołą w Świlczy poprzez utworzenie parkingu podziemnego z większą ilością miejsc postojowych oraz utworzenie placu na poziomie terenu jako przestrzeni publicznej wyłączonej z ruchu kołowego z uwzględnieniem zieleni, oświetlenia i punktów aktywności społecznej,
- Utworzenie parkingu przy stacji PKP Świlcza, zwiększenie pojemności parkingu obok Szkoły/ Poczty/ Gminy, utworzenie mini parku z ławkami w pobliżu Urzędu Gminy lub szkoły,
- Świlcza: budowa parkingu przy stacji kolejowej, przeniesienie pomnika obok szkoły w inne miejsce i zwiększenie miejsc parkingowych w tym miejscu, utworzenie miejsc rekreacji, "planty",
- Budowa sklepu spożywczego w Trzcianie innej sieci niż obecna,
- Giełda wyrobów rzemieślniczych, przetwórnice, skup płodów rolnych z małych gospodarstw,
- Deptaki,
- Komunikacja MPK,
- Urządzenie ośrodka dla seniorów (dziennego pobytu),
- Dokończenie budowy chodników przy starej drodze (gminna),
- Utworzenie terenów inwestycyjnych dla firm przemysłowych i usługowych,
- Dozbrojenie w media,
- Dotacje dla przedsiębiorców,
- Dopłaty do zatrudnianych osób,
- Biura dla małych firm za symboliczną lub niewygórowaną cenę.

Społeczne:

- Stowarzyszenie aktywizujące bezrobotnych,

- Aktywizacja osób starszych poprzez spotkania z ludźmi kultury i medycyny,
- Zawody kolarskie na terenie Gminy,
- Ulgi dla przedsiębiorców np. na wywóz śmieci,
- Ulgi dla rodzin wielodzietnych na wywóz śmieci,
- Staże dla bezrobotnych w Urzędzie Miasta, szkołach, przedszkolach,
- Stworzenie inkubatorów przedsiębiorczości,
- Uniwersytet Trzeciego Wieku,
- Organizowanie spotkań kulturowych, koncertów,
- Dni rzemiosła lokalnego,
- Lokalne święta,
- Koło gospodyń wiejskich,
- Miejsca na codzienne spotkania mieszkańców,
- Kiermasze świąteczne,
- Klub seniora na wzór zachodni,
- Wydarzenia integrujące mieszkańców: fitness, taniec, gimnastyka,
- Kursy komputerowe dla osób starszych,
- Imprezy okolicznościowe,
- Święto ulicy,
- Pokazy lotnicze,
- Warsztaty kulturalne (garncarstwo, malarstwo, karaoke),
- Aktywizacja bezrobotnych: kosmetologia, fryzjerstwo, układanie kompozycji kwiatowych, samoszkolenia dla osób chcących poszerzyć własne umiejętności,
- Utworzenie nowych miejsc pracy,
- Szkolenia: przekwalifikowanie zawodowe,
- Kursy językowe,
- Wsparcie przedsiębiorczości, pomoc przy starcie i rozwoju własnej działalności,
- Promowanie gminy poprzez plenery malarsko-rzeźbiarskie,
- Kółka dla dzieci,
- Kursy/szkolenia zawodowe: spawalnicze, elektryczne, kosmetologia itp.,
- Warsztaty plastyczne dla dzieci,
- Organizacja spotkań rozrywkowych, organizacja wycieczek, kółka zainteresowań, rękodzieło artystyczne,
- Wieczorki taneczne, kursy tańca (szkółki dla dzieci),

- Szkolenia dotyczące prowadzenia działalności gospodarczej,
- Szkołka muzyczna przy Domie Strażaka w Świlczy,
- Organizowanie wydarzeń kulturalno - historycznych,
- Możliwość zatrudnienia dla bezrobotnych lub zmiany zawodu poprzez właściwe ich ukierunkowanie,
- Dni Bratkowic.

5. Wyznaczenie obszaru rewitalizacji Gminy Świlcza

5.1. Obszar rewitalizacji Gminy Świlcza

Obszar wyznaczony do rewitalizacji może stanowić, zgodnie z ustawą o rewitalizacji, maksymalnie 20% obszaru Gminy oraz być zamieszkały przez maksymalnie 30% jej mieszkańców.

Rewitalizacja stanowi proces wyprowadzania ze stanu kryzysowego obszarów zdegradowanych, prowadzony w sposób kompleksowy, poprzez zintegrowane działania na rzecz lokalnej społeczności, przestrzeni i gospodarki, skoncentrowane terytorialnie i prowadzone przez interesariuszy rewitalizacji na podstawie Gminnego Programu Rewitalizacji.

Obszarami poddanymi rewitalizacji mogą być zamieszkałe tereny wcześniej określone jako zdegradowane oraz niezamieszkałe tereny przemysłowe, w tym portowe i powydobywcze, tereny powojenne albo pokolejowe, na których występują negatywne zjawiska, o których mowa w art. 9 ust. 1 pkt 1-4 ustawy o rewitalizacji, które mogą wejść w skład obszaru rewitalizacji wyłącznie w przypadku, gdy działania możliwe do przeprowadzenia na tych terenach przyczynią się do przeciwdziałania negatywnym zjawiskom społecznym, o których mowa w art. 9 ust. 1 ustawy o rewitalizacji.

Analizując zjawiska kryzysowe w sferze społecznej w Gminie, wzięto pod uwagę zapisy ustawy o rewitalizacji, w których obszar zdegradowany to obszar, w którym występuje nagromadzenie zjawisk kryzysowych w sferze społecznej oraz ponadto co najmniej jeden z negatywnych wskaźników gospodarczych, przestrzenno-funkcjonalnych, technicznych czy środowiskowych oraz Wytoczne Instytucji Zarządzającej Urzędu Marszałkowskiego Województwa Podkarpackiego tj. Instrukcję przygotowywania programów rewitalizacji w zakresie wsparcia w ramach Regionalnego Programu Operacyjnego Województwa Podkarpackiego na lata 2014-2020. Zgodnie z w/w Instrukcją w ramach RPO WP 2014-2020 mogą zostać wsparte obszary rewitalizacji, dla których skalę negatywnych zjawisk w sferze społecznej i pozostałych opisują mierniki (minimum 4 z wymienionych w Instrukcji wskaźników), dla których wartości są mniej korzystne niż wartości referencyjne dla województwa podkarpackiego.

W związku wynikami diagnozy, która wskazała jako obszar zdegradowany w Gminie Świlcza, zajmujący 40,55% powierzchni Gminy i zamieszkały przez 50,48% zasła konieczność ograniczenia obszaru rewitalizacji w ramach obszaru zdegradowanego.

Tabela 28. Analiza porównawcza wskaźników w kategorii demografia i bezpieczeństwo publiczne obszaru rewitalizacji

Demografia								Bezpieczeństwo publiczne	
Sołectwo	Liczba ludności	Ludność w wieku poprodukcyjnym w stosunku do ludności w wieku produkcyjnym wg faktycznego miejsca zamieszkania		Saldo migracji na pobyt stały w przeliczeniu na 100 osób wg faktycznego miejsca zamieszkania		Przyrost naturalny na 100 osób wg faktycznego miejsca zamieszkania		Liczba stwierdzonych przestępstw ogółem w przeliczeniu na 100 osób wg faktycznego miejsca zamieszkania	
Błędowa Zgłobieńska	551	20,96%	0	-1,99	1	-0,18	1	0,36	0
Rudna Wielka	1514	25,11%	0	0,86	0	-0,20	1	0,92	0
Świlcza (nr 1-339X, 808-877, 1190-1230)	1519	30,71%	1	0,49	0	0,13	0	1,36	1
Obszar rewitalizacji	3584	25,6		0,04		-0,02		0,8	
GMINA Świlcza	15373	24,89%		0,16		-0,07		0,76	
wartość referencyjna dla województwa podkarpackiego		27,9%		-0,11		0,07		1,32	
		wartość powyżej referencyjnej		wartość poniżej referencyjnej		wartość poniżej referencyjnej		wartość powyżej referencyjnej	

Źródło: opracowanie własne na podstawie danych z 2014 r.

Tabela 29. Analiza porównawcza wskaźników w kategoriach pomoc społeczna, integracja społeczna i edukacja obszaru rewitalizacji

Sołectwo	Liczba ludności	Pomoc społeczna				Integracja społeczna				Edukacja	
		Liczba osób korzystająca ze świadczeń z pomocy społecznej w przeliczeniu na 100 osób wg miejsca zamieszkania		Korzystający ze świadczeń pomocy społecznej z tytułu niepełnosprawności w przeliczeniu na 100 osób wg miejsca zamieszkania		Liczba organizacji pozarządowych na 100 osób wg miejsca zamieszkania		Frekwencja w wyborach do organów jednostek samorządu terytorialnego: rady gminy		Wyniki egzaminów 6-klasisty [%]	
Błędowa Zgłobieńska	551	8,88	1	2,54	0	0,36	0	59,68%	0	78,00	0
Rudna Wielka	1514	5,47	0	1,52	0	0,13	1	57,39%	0	64,20	1
Świlcza (nr 1-339X, 808-877, 1190-1230)	1519	3,16	0	0,68	0	0,32	1	51,95%	0	74,10	0
Obszar rewitalizacji	3584	6,32		1,61		0,28		54,52		72,10	
GMINA Świlcza	15373	5,45		1,6		0,3		57,22%		71,88%	
wartość referencyjna dla województwa podkarpackiego		6,10		3,16		0,33		50,87%		67,7	
		wartość powyżej referencyjnej		wartość powyżej referencyjnej		wartość poniżej referencyjnej		wartość poniżej referencyjnej		wartość poniżej referencyjnej	

Źródło: opracowanie własne na podstawie danych z 2014 r.

Tabela 30. Analiza porównawcza wskaźników w kategoriach rynek pracy i podmioty gospodarcze obszaru rewitalizacji

Sołectwo	Liczba ludności	Rynek pracy				Podmioty gospodarcze			
		Udział długotrwale bezrobotnych w % bezrobotnych ogółem		Udział bezrobotnych zarejestrowanych w liczbie ludności w wieku produkcyjnym wg miejsca zamieszkania		Liczba zarejestrowanych podmiotów gospodarczych w rejestrze REGON w przeliczeniu na 100 osób wg faktycznego miejsca zamieszkania - ogółem		Liczba nowo zarejestrowanych podmiotów gospodarczych w rejestrze REGON w przeliczeniu na 100 osób wg faktycznego miejsca zamieszkania - ogółem	
Błędowa Zgłobieńska	551	68,3%	1	11,6%	1	4,9	1	0,7	1
Rudna Wielka	1514	59,2%	0	8,0%	0	8,6	0	1,1	0
Świlcza (nr 1-339X, 808-877, 1190-1230)	1519	57,4%	0	8,9%	0	8,2	0	0,5	0
Obszar rewitalizacji	3584	62,6		9,5		8,8		0,72	
GMINA Świlcza	15373	59,2%		8,7		6,4		0,6	
wartość referencyjna dla województwa podkarpackiego		61,5%		10,2%		7,6		0,6	
		wartość powyżej referencyjnej		wartość powyżej referencyjnej		wartość poniżej referencyjnej		wartość poniżej referencyjnej	

Źródło: opracowanie własne na podstawie danych z 2014 r.

Tabela 31. Analiza porównawcza wskaźników w kategorii ochrona środowiska obszaru rewitalizacji

Solectwo	Liczba ludności	Ochrona środowiska			
		Odsetek ludności korzystającej z sieci wodociągowej		Odsetek ludności korzystającej z sieci kanalizacyjnej	
Błędowa Zgłobińska	551	51,8	1	40,2	1
Rudna Wielka	1514	62,5	1	56,5	1
Świlcza (nr 1-339X, 808-877, 1190-1230)	1519	59,2	1	51,3	1
Obszar rewitalizacji	3584	60,5		52,0	
GMINA Świlcza	15373	76,1		63,6	
wartość referencyjna dla województwa podkarpackiego		80,2		68,7	
		wartość poniżej referencyjnej		wartość poniżej referencyjnej	

Źródło: opracowanie własne na podstawie danych z 2014 r.

Wyznaczony obszar rewitalizacji składa się z 3 podobszarów, obejmujących tereny zabudowane sołectw: Świlcza, Błędowa Zgłobieńska i Rudna Wielka.

Na podobszarach tych będą prowadzone działania zmierzające do przeciwdziałania negatywnym zjawiskom zidentyfikowanym w Gminnym Programie Rewitalizacji dla Gminy Świlcza na lata 2015-2025.

Tabela 32. Obszar rewitalizacji – powierzchnia i liczba ludności

Jednostka pomocnicza	Powierzchnia obszaru [ha]	Powierzchnia [%]	Liczba mieszkańców	Liczba ludności [%]
Świlcza	136,7	1,22	1519	9,6
Błędowa Zgłobieńska	69,1	0,62	551	3,5
Rudna Wielka	91,1	0,81	1514	9,6
Razem	296,9	2,65	3584	23,31

Źródło: opracowanie własne na podstawie danych z 2014 r.

Zgodnie z art. 8 ust. 1 ustawy z dnia 9 października 2015 r. o rewitalizacji (Dz. U. 2015 poz. 1777, z późn. zm.) obszar rewitalizacji został przyjęty uchwałą nr XLII/274/2017 z dnia 22 maja 2017 r. w sprawie wyznaczenia obszaru zdegradowanego i obszaru rewitalizacji na terenie Gminy Świlcza.

Stosownie do art. 17 ust. 2, pkt 1 ustawy z dnia 9 października 2015 r. o rewitalizacji (Dz. U. z 2015 r. poz 1777, z późn. zm.) informacja o podjęciu uchwały nr XLIV/296/2017 Rady Gminy Świlcza w sprawie przystąpienia do sporządzenia Programu Rewitalizacji Gminy Świlcza została umieszczona na stronie internetowej Gminy w Biuletynie Informacji Publicznej, a także została ogłoszona poprzez obwieszczenie na stronie internetowej Gminy Świlcza oraz w sposób zwyczajowo przyjęty na tablicy ogłoszeń Urzędu Gminy Świlcza. Następnie zgodnie z art. 17, ust. 2, pkt 2 sporządzono projekt gminnego programu rewitalizacji, który zgodnie z art. 17, ust. 2, pkt 3 w/w projekt został poddany konsultacjom społecznym oraz zgodnie z art. 17, ust. 2, pkt 4 w/w projekt został przekazany do zaopiniowania przez odpowiednie instytucje.

Zgodnie z art. 18, ust. 2 wyznaczono termin przedstawienia opinii nie krótszy niż 14 dni i nie dłuższy niż 30 dni, nieprzedstawienie opinii w wyznaczonym terminie wiązało się z pozytywnym zaopiniowaniem gminnego programu rewitalizacji. Stosownie do art. 17, ust. 2, pkt 5 wprowadzono zmiany wynikające z przeprowadzonych konsultacji i uzyskanych opinii oraz przedstawiono Radzie Gminy Świlcza do uchwalenia projekt Gminnego Programu Rewitalizacji Gminy Świlcza na lata 2015-2025.

5.2. Pogłębiona diagnoza obszaru rewitalizacji

Podobszar rewitalizacji – Świlcza:

- **położenie podobszaru:** wschodnia część gminy,
- **powierzchnia podobszaru:** 136,7 ha
- **ludność podobszaru:** 1519 osób,
- **opis podobszaru:** Obszar ten został wybrany jako obszar rewitalizacji ze względu na występowanie kryzysu w sferze społecznej, a także w sferze środowiskowej. Jest to miejscowość, w której odnotowano najwyższą wartość wskaźnika ludność w wieku poprodukcyjnym w stosunku do ludności w wieku produkcyjnym, który wskazuje na postępujące starzenie się lokalnej społeczności, jak również wyższą liczbę stwierdzonych przestępstw w porównaniu do całej Gminy, ponadto wg wskaźników obszar ten cechuje niski odsetek ludności korzystającej z sieci kanalizacyjnej. Podjęte działania polepszą jakość życia, zintegrują ze sobą mieszkańców, zapewnią mieszkańcom możliwości zagospodarowania wolnego czasu zajęciami sportowo-rekreacyjnymi, edukacyjnymi, kulturalnymi i zdrowotnymi, aby Gmina stała się dla nich atrakcyjnym miejscem do życia. Obszar ten stanowi również centrum administracyjno-gospodarcze Gminy.

Podobszar rewitalizacji – Błędowa Zgłobieńska:

- **położenie podobszaru:** południowa część gminy,
 - **powierzchnia podobszaru:** 69,1 ha
 - **ludność podobszaru:** 551 osób,
- opis podobszaru:** Obszar ten został wybrany do rewitalizacji ze względu na występowanie kryzysu w największej ilości analizowanych sfer: społecznej, gospodarczej, oraz środowiskowej. Jest to miejscowość, w której występuje największa liczba osób bezrobotnych na 100 mieszkańców w wieku produkcyjnym, ponadto wg wskaźników obszar ten cechuje niski odsetek ludności korzystającej z sieci kanalizacyjnej. W ramach rewitalizacji budynku powstanie atrakcyjne miejsce służące aktywizacji i integracji społecznej mieszkańców, gdzie planuje się prowadzenie zajęć m.in. kulturalnych, sportowych, edukacyjnych, zdrowotnych. Miejsce planuje się wykorzystać do prowadzenia świetlicy środowiskowej dla dzieci i młodzieży.

Podobszar rewitalizacji – Rudna Wielka:

- **położenie podobszaru:** wschodnia część gminy,
- **powierzchnia podobszaru:** 91,1 ha
- **ludność podobszaru:** 1514 osób,

opis podobszaru: Podobszar ten został wybrany jako rewitalizowany ze względu na zidentyfikowanie problemów w sferze społecznej a także środowiskowej. Obszar posiada niewykorzystany potencjał turystyczny. Rewitalizacja tego terenu sprzyjałaby rozwojowi gospodarczemu, kulturalnemu oraz turystycznymi Gminy, a także wyprowadzeniu z kryzysu społecznego, związanego z jakością życia.

6. Analiza uwarunkowań obszaru rewitalizacji

Analiza SWOT służy określeniu najważniejszych czynników zewnętrznych i wewnętrznych, które wpływają na rozwój społeczno-gospodarczy obszaru rewitalizacji. Umożliwia określenie czynników i zjawisk kryzysowych a także lokalnych potencjałów. W analizie uwzględniono czynniki, które są związane z procesami rewitalizacji. Wspomniane informacje znajdują się w poniższej tabeli.

S – SILNE STRONY	W – SŁABE STRONY
<ol style="list-style-type: none"> 1. Dobrze zorganizowana infrastruktura komunikacyjna (autostrada A4, droga ekspresowa S19, droga krajowa DK94, rozwinięty system dróg lokalnych, linia kolejowa E30, lotnisko w Jasionce); 2. Bliskość dużego miasta – Rzeszowa (możliwości kapitału ludzkiego i intelektualnego); 3. Dobrze rozwinięta infrastruktura energetyczna; 4. Niezanieczyszczone środowisko (znaczny wpływ na rozwój rolnictwa ekologicznego, agroturystyki, turystyki rowerowej i pieszej); 5. Pozytywne wyniki demograficzne (dodatni przyrost naturalny, wzrost liczby ludności); 6. Duża baza firm skierowanych na przetwórstwo przemysłowe i na przemysł lotniczy. 	<ol style="list-style-type: none"> 1. Słabe uzbrojenie terenów inwestycyjnych; 2. Duża liczba osób korzystająca ze świadczeń socjalnych; 3. Zbyt duża odległość terenów inwestycyjnych od ważniejszych węzłów komunikacyjnych i ich niepełne uzbrojenie; 4. Problemy w przedsiębiorstwach (mała innowacyjność, mała liczba średnich i dużych przedsiębiorstw, niedostateczne wsparcie); 5. Uboga sieć komunikacji publicznej (mała liczba przedsiębiorstw transportowych); 6. Braki w infrastrukturze drogowej (oświetlenie); 7. Słabo rozwinięta oferta turystyczna Gminy; 8. Problemy demograficzne (starzenie się społeczeństwa).
O – SZANSE	T – ZAGROŻENIA
<ol style="list-style-type: none"> 1. Zakończenie planowanych inwestycji (przede wszystkim infrastruktura drogowa); 2. Rozwój infrastruktury transportowej i kolejowej ; 3. Wzmocnienie ofert terenów inwestycyjnych (baza terenów pod budownictwo mieszkaniowe); 4. Wzmocniona promocja lokalnych produktów ekologicznych i przetwórstwa rolniczego oraz usług agroturystycznych; 	<ol style="list-style-type: none"> 1. Kryzysy ekonomiczne (w skali lokalnej, jak i kraju), znacząco wpływające na degradację całego województwa; 2. Niski poziom inwestycji w infrastrukturę komunikacyjną (głównie w drogi lokalne, ruch towarowy); 3. Odpływ kapitału ludzkiego z

- | | |
|--|---|
| 5. Poprawa estetyki obszarów zabudowanych i terenów zielonych; | aglomeracji Rzeszowskiej; |
| 6. Skuteczne pozyskiwanie funduszy na projekty lokalne; | 4. Patologie społeczne; |
| 7. Organizacja zajęć pozalekcyjnych; | 5. Ograniczony dostęp do środków Unii Europejskiej (brak środków finansowych na wkład własny) |
| 8. Przeznaczenie większych środków na pomoc społeczną; | 6. Odpływ ludzi wykształconych ze względu na brak atrakcyjnych ofert pracy. |
| 9. Rozwój infrastruktury rekreacyjnej; | |
| 10. Wzrost aktywności społecznej. | |

7. Założenia Gminnego Programu Rewitalizacji

7.1. Cele rewitalizacji i okres programowania

Gminny Program Rewitalizacji Gminy Świlcza precyzuje działania planowane do wykonania na lata 2015-2025.

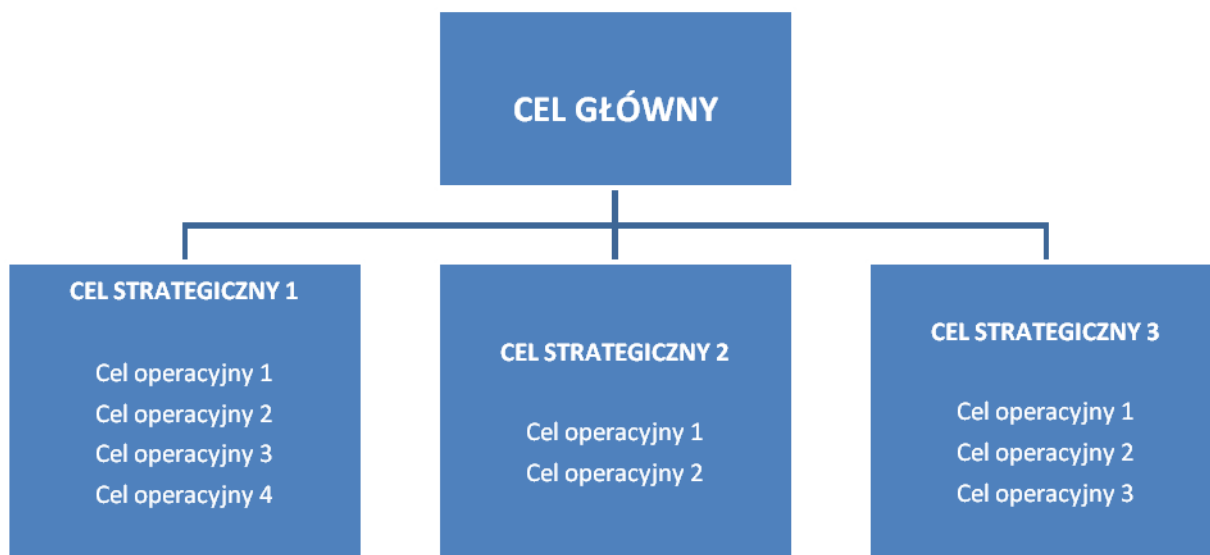

CEL GŁÓWNY

Poprawa życia mieszkańców oraz eliminowania zjawisk związanych z degradacją w sferze społecznej, gospodarczej, przestrzenno-funkcjonalnej, środowiskowej i technicznej.

Cel strategiczny 1: Kształtowanie atrakcyjnych przestrzeni publicznych, służących zaspokojeniu potrzeb mieszkańców obszaru rewitalizacji

Cel operacyjny 1. Poprawa stanu zagospodarowania przestrzeni publicznych

Cel operacyjny 2. Poprawa dostępności do obiektów kulturowych i sportowych

Cel operacyjny 3. Poprawa jakości życia mieszkańców obszaru rewitalizacji

Kierunki działań:

- tworzenie przyjaznych użytkownikom miejsc integrujących lokalną społeczność.

- modernizacja i rozwój infrastruktury publicznej, w tym rekreacyjno-sportowej, kulturalnej i edukacyjnej
- modernizacja obiektów infrastruktury technicznej i przystosowanie ich do zmieniających się potrzeb różnych grup społecznych

Cel strategiczny 2: Zapewnienie wysokiej jakości środowiska naturalnego.

Cel operacyjny 1. Wspieranie ochrony jakości powietrza na terenie Gminy poprzez zabiegi termomodernizacyjne, zmniejszające niską emisję

Cel operacyjny 2. Podniesienie jakości terenów zielonych służących rekreacji i wypoczynkowi mieszkańców

Cel operacyjny 3. Zmniejszenie negatywnego oddziaływania na środowisko naturalne dzięki modernizacji i budowie systemu kanalizacyjnego

Kierunki działań:

- wzrost świadomości ekologicznej mieszkańców Gminy
- modernizacja oraz renowacja obiektów i przestrzeni z zachowaniem zasad zrównoważonego rozwoju.
- nowe zagospodarowanie terenów rekreacyjno-wypoczynkowych

Cel strategiczny 3: Wzmocnienie integracji i aktywności społecznej mieszkańców

Cel operacyjny 1: rozwój działalności instytucji i organizacji prowadzących działania w zakresie edukacji, kultury i sportu

Cel operacyjny 2: zwiększenie funkcjonalności obiektów (modernizacje i remonty)

Cel operacyjny 3: integrowanie lokalnej społeczności, w związku z brakiem dostosowanych w tym celu nielicznych przestrzeni lub obiektów publicznych.

Kierunki działań:

- aktywizacja lokalnej społeczności
- integracja lokalnej społeczności
- uporządkowanie oraz zagospodarowanie przestrzeni Gminy

8. Wizja stanu po przeprowadzeniu rewitalizacji

Wizja realizacji Gminnego Programu Rewitalizacji to obraz oczekiwanego stanu gminy Świlcza oraz obszaru zdegradowanego, jaki społeczność lokalna chciałaby osiągnąć po wprowadzeniu Gminnego Programu Rewitalizacji. Podstawą dla skonstruowania wizji obszaru zdegradowanego, jest przeprowadzona jego szczegółowa diagnoza w kontekście analizy całej Gminy, zidentyfikowanie potencjału tkwiącego w obszarze w obliczu zewnętrznych uwarunkowań i wyzwań.

WIZJA

Obszar rewitalizacji Gminy Świlcza, który poprzez optymalne wykorzystanie swoich potencjałów oraz procesów rewitalizacji ogranicza skalę problemów społecznych i gospodarczych oraz przyczyni się do rozwoju lokalnej społeczności.

W toku przeprowadzonych prac analitycznych jako obszar rewitalizacji wyznaczono część obszaru zdegradowanego, zlokalizowanego w sołectwach: Błędowa Zgłobieńska, Świlcza i Rudna Wielka. Analiza wskaźnikowa wykazała tam szereg kryzysowych zjawisk w strefach: społecznej, gospodarczej technicznej oraz przestrzenno-funkcjonalnej. Wymienione obszary objęte zostaną wsparciem w taki sposób, aby teren całej gminy mógł się rozwijać równomiernie z korzyścią dla wszystkich mieszkańców. Wizja stanu obszaru rewitalizacji to wizja korzystnej zmiany, której osiągnięcie wymaga podjęcia przez samorząd i społeczność lokalną konkretnych działań, zdefiniowanych w niniejszym dokumencie. Zawartość wizji jest wypadkową analizy eksperckiej oraz konsultacji społecznych przeprowadzonych z mieszkańcami Gminy Świlcza.

Zrewitalizowany obszar ze względu na lokalizację, zaspokajanie potrzeb społecznych i bogactwo architektoniczne (zabudowa wpisana do rejestru zabytków) staje się pożądanym miejscem zamieszkania i spędzania czasu wolnego przez mieszkańców Gminy. Przestrzeń publiczna zyskuje na atrakcyjności dzięki modernizacji i odnowieniu obiektów sportowych, kulturalnych i edukacyjnych, co sprzyja rozwojowi gminy w aspekcie turystycznym i gospodarczym. Zwiększeniu ulega liczba budynków o znaczeniu turystycznym, sportowym, kulturalnym i edukacyjnym. Przybywa również terenów zielonych. Place zabaw, ścieżki pieszo-rowerowe, alejki spacerowe, montaż elementów małej architektury ożywiły dostępną zaniedbaną dotychczas przestrzeń publiczną i są wykorzystywane w codziennym życiu mieszkańców i gości.

Następuje aktywizacja mieszkańców pod kątem rozwoju kulturalnego, sportowego oraz wymiany umiejętności, co prowadzi do głębokiej integracji. Zbudowane w trakcie rewitalizacji poczucie wspólnoty inspiruje ich do dbałości o otoczenie i ochrony przed dewastacją. Uporządkowanie przestrzeni publicznej podnosi jakość życia mieszkańców, wpływa na wzrost ich zadowolenia oraz przystosowuje ją do nowych potrzeb społeczności lokalnej. Wykreowane formy aktywności społecznej owocują dużą liczbą wydarzeń i inicjatyw społeczno-kulturowych.

Przedsięwzięcia realizowane przez instytucje publiczne zahamują zjawisko bezrobocia i wykluczenia społecznego, budując poczucie bezpieczeństwa i zadowolenia.

Zaprezentowana powyżej wizja obszaru określa zakładany efekt docelowy zintegrowanego na kilku płaszczyznach procesu rewitalizacji. Zlikwidowanie stanu kryzysowego nastąpi wskutek realizacji celów głównych i szczegółowych. Cele te wyznaczają kierunki działań, których realizacja pozwoli skutecznie urzeczywistnić zdefiniowane w wizji rozwoju założenia planistyczne. Wyprowadzony z kryzysu obszar rewitalizacji będzie tworzył dodatkową przestrzeń do aktywizacji publicznej, społecznej i gospodarczej dla mieszkańców całej Gminy Świlcza, podnosząc jej atrakcyjność inwestycyjną i turystyczną oraz jakość, atrakcyjność i komfort życia jej mieszkańców.

9. Przedsięwzięcia rewitalizacyjne

Poniżej zaprezentowano wszystkie przedsięwzięcia podstawowe i uzupełniające, które zaplanowano do realizacji w ramach Gminnego Programu Rewitalizacji Gminy Świlcza na lata 2015-2025. Realizacja przedsięwzięć podstawowych (przedsięwzięcia 1-11) jest kluczowa do powodzenia procesu rewitalizacji. Przedsięwzięcia uzupełniające (przedsięwzięcia 12-17) są istotne z punktu widzenia potrzeb obszaru rewitalizacji i mają za zadanie swym oddziaływaniem uzupełniać zaplanowane przedsięwzięcia podstawowe. W dalszej części rozdziału znajduje się szczegółowy opis każdego z tych przedsięwzięć w poszczególnych kartach zadania.

Każde zamieszczone w GPR, podstawowe przedsięwzięcie rewitalizacyjne w swoim opisie uwzględnia następujące elementy (m.in. wynikające z ustawy o rewitalizacji): 1) numer porządkowy; 2) nazwę przedsięwzięcia; 3) wnioskodawcę i partnerów w realizacji; 4) informację dotyczącą powiązania przedsięwzięcia z celami określonymi w GPR, przyjęto tutaj system powiązań bezpośrednich oraz pośrednich – każde z zaproponowanych przedsięwzięć wpisuje się w jeden cel bezpośrednio (przyczyniając się tym samym do jego realizacji i osiągnięcia właściwych wskaźników produktu i rezultatu) oraz w jeden lub więcej celów pośrednio, co finalnie przyczynia się do osiągnięcia wskaźników oddziaływania; 5) lokalizację przedsięwzięcia – z uwzględnieniem podobszaru rewitalizacji; 6) orientacyjną wartość przedsięwzięcia; 7) planowany termin realizacji przedsięwzięcia; 8) główny problem postawiony w koncepcji przedsięwzięcia; 9) cel przedsięwzięcia; 10) koncepcję przedsięwzięcia, w tym zakres realizowanych zadań; 10) oddziaływanie przedsięwzięcia na poszczególne sfery; 11) produkty (jednostka miary, wartość docelowa, źródło danych), które zostaną wytworzone w wyniku realizacji przedsięwzięcia; 12) rezultaty (jednostka miary, wartość docelowa), które zostaną osiągnięte w wyniku realizacji przedsięwzięcia.

Opis przedsięwzięć uzupełniających w punktach 1-10 jest tożsamy z przedsięwzięciami podstawowymi.

9.1. Przedsięwzięcia podstawowe

Numer przedsięwzięcia	1	
Nazwa przedsięwzięcia	Wnioskodawca	
Rewitalizacja budynku po szkole w Błędowej Zgłobieńskiej	Gmina Świlcza Świlcza 168, 36-072 Świlcza	
Powiązana z celami GPR	CELE	
	Powiązania bezpośrednie	Cel strategiczny 1: Kształtowanie atrakcyjnych przestrzeni publicznych, służących zaspokojeniu potrzeb mieszkańców obszarów rewitalizacji Cel operacyjny 1. Poprawa stanu zagospodarowania przestrzeni publicznych Cel operacyjny 2. Poprawa dostępności do obiektów kulturowych i sportowych Cel operacyjny 3. Poprawa jakości życia mieszkańców obszaru rewitalizacji
	Powiązania pośrednie	Cel strategiczny 2: Zapewnienie wysokiej jakości środowiska naturalnego. Cel strategiczny 3: Wzmocnienie integracji i aktywności społecznej mieszkańców Cel operacyjny 1. Wspieranie ochrony jakości powietrza na terenie Gminy poprzez zabiegi termomodernizacyjne, zmniejszające niską emisję Cel operacyjny 2. Podniesienie jakości terenów zielonych służących rekreacji i wypoczynkowi mieszkańców Cel operacyjny 2: zwiększenie funkcjonalności obiektów (modernizacje i remonty) Cel operacyjny 3: integrowanie lokalnej społeczności, w związku z brakiem dostosowanych w tym celu nielicznych przestrzeni lub obiektów publicznych.
Lokalizacja przedsięwzięcia	Podobszar rewitalizacji	
	Podobszar rewitalizacji Błędowa Zgłobieńska działka nr 842	
Ramy realizacji	Szacunkowy koszt	Szacunkowy termin realizacji
	3 500 000,00 zł	2017 - 2022
Główny problem postawiony w koncepcji przedsięwzięcia	Złe zagospodarowanie przestrzenne, niszczący budynek, niska aktywność społeczna mieszkańców oraz ich integracji, niska atrakcyjność terenów użyteczności publicznej, możliwość występowania patologii społecznych, negatywny wpływ na środowisko naturalne	
Cel przedsięwzięcia	Uporządkowanie przestrzeni wiejskiej, poprawa standardu technicznego budynków usługowych w obszarze zamieszkania, rozwiązanie problemu niszczącej zabudowy, zwiększenie aktywności i zaangażowania mieszkańców, zwiększenie poczucia bezpieczeństwa, uatrakcyjnienie obszaru, zmniejszenie	

	negatywnego wpływu na środowisko naturalne			
Koncepcja przedsięwzięcia	<p>Niezbędne prace budowlane w tym rozbiórka starego budynku szkoły wraz z wykonaniem konstrukcyjnego zabezpieczenia nowego obiektu, termomodernizacja budynku, modernizacja i wymiana wewnętrznych instalacji wodno-kanalizacyjnych, wentylacyjnych, c.o. i gazowych oraz elektrycznych, wewnętrzne roboty konstrukcyjno-wykończeniowe, izolacja przeciwwilgociowa ścian piwnic, zakup potrzebnego wyposażenia, przystosowanie obiektu dla potrzeb prowadzenia placówki oświatowej tj. szkoły podstawowej i przedszkola oraz zagospodarowanie przyległego terenu (wykonanie nasadzeń, montaż systemu monitoringu i systemu oświetlenia, zagospodarowanie terenu, mała architektura – ławki, kosze, donice na kwiaty, plac zabaw, siłownia zewnętrzna).</p> <p>W ramach rewitalizacji budynku powstanie atrakcyjne miejsce służące aktywizacji i integracji społecznej mieszkańców, gdzie planuje się prowadzenie zajęć m.in. kulturalnych, sportowych, edukacyjnych, zdrowotnych w ramach przedsięwzięcia finansowanego z EFS w ramach działania 8.1 „Aktywna integracja osób zagrożonych ubóstwem lub wykluczeniem społecznym” RPO WP 2014-2020. Ponadto miejsca planuje się wykorzystać do prowadzenia świetlicy środowiskowej dla dzieci i młodzieży, gdzie realizowane będą co najmniej dwie z ośmiu kompetencji kluczowych wskazanych w zaleceniu Parlamentu Europejskiego i Rady z dnia 18 grudnia 2006 r. - działanie 8.4 „Poprawa dostępu do usług wsparcia rodziny i pieczy zastępczej” RPO WP 2014-2020. W rewitalizowanym obiekcie realizowane będą także zadania „miękkie” w ramach działania 8.3 „Zwiększenie dostępu do usług społecznych i zdrowotnych” RPO WP 2014-2020.</p> <p>Adresaci: dzieci i młodzież szkolna, nauczyciele, rodzice z obszarów rewitalizacji</p>			
Nazwa wskaźnika - produkt oraz rezultat		Wartość docelowa		
Szacunkowa ilość osób korzystających ze szkoły podstawowej oraz przedszkola		65 os./rok		
Powierzchnia objęta działaniami rewitalizacyjnymi		5 400,00 m ²		
Kubatura budynku		4234,4 m ³		
Powierzchnia zabudowy		438,2 m ²		
Powierzchnia użytkowa		982,1 m ²		
ODDZIAŁYWANIE PRZEDSIĘWZIĘCIA 1				
Sfera społeczna	Sfera gospodarcza	Sfera techniczna	Sfera przestrzenno-funkcjonalna	Sfera środowiskowa
X		X	X	X

Numer przedsięwzięcia	2	
Nazwa przedsięwzięcia	Wnioskodawca	
Rewitalizacja terenu przy stadionie sportowym w Świlczy	Gmina Świlcza Świlcza 168, 36-072 Świlcza	
Powiązana z celami GPR	CELE	
	Powiązania bezpośrednie	Cel strategiczny 1: Kształtowanie atrakcyjnych przestrzeni publicznych, służących zaspokojeniu potrzeb mieszkańców obszarów rewitalizacji Cel operacyjny 2. Podniesienie jakości terenów zielonych służących rekreacji i wypoczynkowi mieszkańców Cel operacyjny 3. Zmniejszenie negatywnego oddziaływania na środowisko naturalne dzięki modernizacji i budowie systemu kanalizacyjnego
		Cel strategiczny 3: Wzmocnienie integracji i aktywności społecznej mieszkańców
	Powiązania pośrednie	Cel operacyjny 2: zwiększenie funkcjonalności obiektów (modernizacje i remonty) Cel operacyjny 3: integrowanie lokalnej społeczności, w związku z brakiem dostosowanych w tym celu nielicznych przestrzeni lub obiektów publicznych.
Lokalizacja przedsięwzięcia	Podobszar rewitalizacji	
	Podobszar rewitalizacji Świlcza działka: 4030/4; 4032	
Ramy realizacji	Szacunkowy koszt	Szacunkowy termin realizacji
	1 500 000,00 zł	2018 - 2025
Główny problem postawiony w koncepcji przedsięwzięcia	Złe zagospodarowanie przestrzenne, niska aktywność społeczna mieszkańców oraz ich integracji, niewystarczająca oferta działań o charakterze sportowym, niska atrakcyjność terenów użyteczności publicznej	
Cel przedsięwzięcia	Uporządkowanie przestrzeni wiejskiej, wzmocnienie funkcji rekreacyjnych obszaru, uatrakcyjnienie terenu dzięki zagospodarowaniu przestrzennemu: rozbudowa infrastruktury oraz obiekty małej architektury	
Koncepcja przedsięwzięcia	Dostosowanie przyległego terenu do funkcji rekreacyjno – sportowych przy istniejącym stadionie w Świlczy, poprzez wykonanie boiska wielofunkcyjnego o nawierzchni tartanowej wraz z ogrodzeniem - piłkochwytyami oraz boiska treningowego trawiastego, wykonaniem alejek asfaltowych z przystosowaniem do jazdy na rolkach dzieci i młodzieży, ogrodzenie terenu, montaż urządzeń siłowni zewnętrznej oraz wyposażenie terenu w małą architekturę (ławki, kosze na śmieci, altana). W ramach rewitalizacji terenu powstanie atrakcyjne miejsce służące aktywizacji i integracji społecznej mieszkańców, gdzie planuje się prowadzenie zajęć m.in. kulturalnych, sportowych, edukacyjnych, zdrowotnych w ramach przedsięwzięcia	

		finansowanego z EFS w ramach działania 8.1 „Aktywna integracja osób zagrożonych ubóstwem lub wykluczeniem społecznym” RPO WP 2014-2020. Ponadto rewitalizacja przyczyni się do wzmożonego ruchu osób i rozwoju np. usług. Dzięki temu w otoczeniu rewitalizowanego terenu będzie rozwijać się działalność gospodarcza – działanie 7.3 „Wsparcie rozwoju przedsiębiorczości” RPO WP 2014-2020. Adresaci: ludność obszaru rewitalizacji, ludność Gminy Świlcza, dzieci, młodzież, seniorzy		
Nazwa wskaźnika - produkt oraz rezultat		Wartość docelowa		
Szacunkowa ilość osób korzystających		1000 os./rok		
Powierzchnia objęta działaniami rewitalizacyjnymi		2,3339 ha		
ODDZIAŁYWANIE PRZEDSIĘWZIĘCIA 2				
Sfera społeczna	Sfera gospodarcza	Sfera techniczna	Sfera przestrzenno-funkcjonalna	Sfera środowiskowa
X	X	X	X	

Numer przedsięwzięcia	3	
Nazwa przedsięwzięcia	Wnioskodawca	
Kompleksowa rewitalizacja obszaru rekreacyjno – sportowego Rudna Wielka	Gmina Świlcza Świlcza 168, 36-072 Świlcza	
Powiązana z celami GPR		CELE
	Powiązania bezpośrednie	Cel strategiczny 1: Kształtowanie atrakcyjnych przestrzeni publicznych, służących zaspokojeniu potrzeb mieszkańców obszarów rewitalizacji Cel operacyjny 2. Poprawa dostępności do obiektów kulturowych i sportowych Cel operacyjny 3. Poprawa jakości życia mieszkańców obszaru rewitalizacji
		Cel strategiczny 3: Wzmocnienie integracji i ktywności społecznej mieszkańców
	Powiązania pośrednie	Cel operacyjny 1: rozwój działalności instytucji i organizacji prowadzących działania w zakresie edukacji, kultury i sportu Cel operacyjny 2: zwiększenie funkcjonalności obiektów (modernizacje i remonty)
Lokalizacja przedsięwzięcia	Podobszar rewitalizacji	
	Podobszar rewitalizacji Rudna Wielka działka nr 177/9	
Ramy realizacji	Szacunkowy koszt	Szacunkowy termin realizacji
	4 000 000,00 zł	2017 - 2025
Główny problem postawiony w koncepcji przedsięwzięcia	Złe zagospodarowanie przestrzenne, niska aktywność społeczna mieszkańców oraz ich integracji, niewystarczająca oferta działań o charakterze sportowym, niska atrakcyjność terenów użyteczności publicznej	
Cel przedsięwzięcia	Uporządkowanie przestrzeni wiejskiej, wzmocnienie funkcji rekreacyjnych obszaru, uatrakcyjnienie terenu dzięki zagospodarowaniu przestrzennemu: rozbudowa infrastruktury oraz obiekty małej architektury	
Koncepcja przedsięwzięcia	Zaprojektowanie i wybudowanie stadionu sportowego z zapleczem: boisko główne trawiaste wraz z wyposażeniem, piłkochwytyami wraz z nawodnieniem i odwodnieniem boiska oraz kanalizacją deszczową, boisko treningowe, siłownia zewnętrzna wyposażona w:biegacz- piechur, wyciskanie - krzeselko do podnoszenia masy ciała, wyciąg gurny - krzeselko do podnoszenia masy ciała, wahadło - Surfer podwójne, trener talii bioder – Twister, drążek do podciągania, koła Tai-Chi. Plac zabaw wyposażony w: piaskownica modułowa, bujak podwójny na sprężynie, bujak na sprężynie, huśtawka podwójna, drążki potrójne- podwójna, karuzela z kierownica podwójna, bujak konik podwójny, bujak kompas podwójny, huśtawka wagowa podwójna górnica saneczkowa. Ponad to wybudowane zostaną: trybuny, budynek stanowiący zaplecze socjalne na potrzeby infrastruktury sportowej, wyposażony we wszystkie potrzebne	

	instalacje, zagospodarowanie terenu: parkingi, alejki, drogi dojazdowe, elementy małej architektury tj. ławkami , koszami na śmieci oraz stojakami na rowery, boisko wielofunkcyjne wraz z wyposażeniem niezbędnym, bieżnia dookólna z nawierzchnią poliuretanową Adresaci: ludność obszaru rewitalizacji, ludność Gminy Świlcza, dzieci, młodzież, seniorzy			
Nazwa wskaźnika - produkt oraz rezultat			Wartość docelowa	
Szacunkowa ilość osób korzystających Powierzchnia obszaru objętego działaniami			1000 os./rok 8,49 ha	
ODDZIAŁYWANIE PRZEDSIĘWZIĘCIA 3				
Sfera społeczna	Sfera gospodarcza	Sfera techniczna	Sfera przestrzenno-funkcjonalna	Sfera środowiskowa
X	X	X	X	

Numer przedsięwzięcia		4	
Nazwa przedsięwzięcia		Wnioskodawca	
Rewitalizacja systemu kanalizacji sanitarnej poprzez budowę tranzytu do Rzeszowa		Gmina Świlcza Świlcza 168, 36-072 Świlcza	
Powiązana z celami GPR	Powiązania bezpośrednie	CELE Cel strategiczny 2: Zapewnienie wysokiej jakości środowiska naturalnego Cel operacyjny 2. Podniesienie jakości terenów zielonych służących rekreacji i wypoczynkowi mieszkańców Cel operacyjny 3. Zmniejszenie negatywnego oddziaływania na środowisko naturalne dzięki modernizacji i budowie systemu kanalizacyjnego	
		Cel strategiczny 3: Wzmocnienie integracji i aktywności społecznej mieszkańców	
	Powiązania pośrednie	Cel operacyjny 2: zwiększenie funkcjonalności obiektów (modernizacje i remonty)	
Lokalizacja przedsięwzięcia	Podobszar rewitalizacji Podobszar rewitalizacja Świlcza		
Ramy realizacji	Szacunkowy koszt		Szacunkowy termin realizacji
	2 000 000,00 zł		2018-2025
Główny problem postawiony w koncepcji przedsięwzięcia	Negatywne oddziaływanie na środowisko naturalne i społeczność lokalną, niewystarczająco rozbudowana sieć kanalizacji sanitarnej		
Cel przedsięwzięcia	Zapewnienie odbioru większej ilości ścieków z Gminy.		
Koncepcja przedsięwzięcia	<p>Przedsięwzięcie dotyczy budowy:</p> <p>1.Przewodów tłocznych sieci kanalizacji sanitarnej: za ich pośrednictwem nastąpi przetransportowanie ścieków sanitarnych dopływających do oczyszczalni Świlcza – Kamyszyn. Z powodu niekorzystnego ukształtowania terenu odpływ ścieków do miasta musi być wymuszony. W miejscu włączenia na granicy gminy Świlcza i Miasta Rzeszowa planowana jest budowa studzienki rozprężnej, następnie układu trzech studni służących do pomiaru ilości przepływających ścieków oraz odcinek kanalizacji grawitacyjnej łączący układ pomiarowy z istniejącą studzienką na kolektorze grawitacyjnym.</p> <p>2. Przepompowni ścieków: pompownia ścieków zlokalizowana będzie w istniejącym budynku pompowni ścieków na terenie oczyszczalni. Pompownia wyposażona będzie dodatkowo w trzy pompy tłoczące ścieki do miasta Rzeszowa. Pompy pracować będą naprzemiennie w przypadku awarii jednej pompy druga przejmie pracę pompy, która uległa awarii. Praca pompowni będzie monitorowana.</p> <p>Rury z tworzyw sztucznych wykonanych z polietylenu lub rury z żywicy poliestrowych CC-GRPo średnicy od DN160 – DN250. Odcinek kanalizacji grawitacyjnej od studni rozprężnej</p>		

	zlokalizowanej przed włączeniem do miasta Rzeszowa wykony będzie z rur z tworzyw sztucznych PVC lub PE . Całkowita długość odcinka tłoczego wynosić będzie ok 3.5 km, długość odcinka grawitacyjnego ok. 50 m. Adresaci: wszyscy mieszkańców obszaru rewitalizacji Gminy Świlcza			
Nazwa wskaźnika - produkt oraz rezultat			Wartość docelowa	
Szacunkowa ilość ścieków do oczyszczenia Powierzchnia obszaru objętego działaniami rewitalizacyjnymi (obszar całej Gminy Świlcza)			1250 m ³ /doba 112 km ²	
ODDZIAŁYWANIE PRZEDSIĘWZIĘCIA 4				
Sfera społeczna	Sfera gospodarcza	Sfera techniczna	Sfera przestrzenno-funkcyjna	Sfera środowiskowa
X	X	X		X

Numer przedsięwzięcia	5	
Nazwa przedsięwzięcia	Wnioskodawca	
Utworzenie środowiskowej świetlicy socjoterapeutycznej w Świlczy	Gmina Świlcza Świlcza 168, 36-072 Świlcza	
Powiązana z celami GPR		CELE
	Powiązania bezpośrednie	Cel strategiczny 3: Wzmocnienie integracji i aktywności społecznej mieszkańców Cel operacyjny 1: rozwój działalności instytucji i organizacji prowadzących działania w zakresie edukacji, kultury i sportu Cel operacyjny 2: zwiększenie funkcjonalności obiektów (modernizacje i remonty) Cel operacyjny 3: integrowanie lokalnej społeczności, w związku z brakiem dostosowanych w tym celu nielicznych przestrzeni lub obiektów publicznych.
Lokalizacja przedsięwzięcia	Podobszar rewitalizacji	
	Podobszar rewitalizacji Świlcza działka nr 4030/4	
Ramy realizacji	Szacunkowy koszt	Szacunkowy termin realizacji
	624 050,00 zł	2016-2017
Główny problem postawiony w koncepcji przedsięwzięcia	Utworzenie środowiskowej świetlicy socjoterapeutycznej jest odpowiedzią na duże zapotrzebowanie wśród mieszkańców obszaru objętego programem rewitalizacji na pomoc psychoterapeutyczną, terapeutyczną i socjoterapeutyczną. W skali całej Gminy, w szczególności zaś na obszarze rewitalizowanym, występują wzmożone negatywne zjawiska społeczne takie jak: bezrobocie, ubóstwo, co wpływa destrukcyjnie na funkcjonowanie osób młodych, a zwłaszcza dzieci. Ma to wpływ na ich postępy w nauce, opuszczanie zajęć edukacyjnych i konflikty z rówieśnikami. Realizacja przedsięwzięcia stanowi również odpowiedź na zdiagnozowane problemy w postaci: niskiej aktywności społecznej mieszkańców i ich integralności.	
Cel przedsięwzięcia	Główny cel projektu to poprawa dostępności do zorganizowanej opieki wychowawczej na rzecz dzieci wychowujących się w rodzinach dysfunkcyjnych w Świlczy w latach 2016- 2017, w tym szczególności zwiększenie dostępności do infrastruktury zorganizowanej opieki wychowawczej w Gminie Świlcza poprzez przebudowę budynku na świetlicę socjoterapeutyczną w Świlczy, zwiększenie szans na lepszy rozwój dziecka, dzięki zajęciom prowadzonym przez świetlicę, zmniejszeniu występujących dysproporcji w dostępie do opieki pomiędzy obszarami wiejskimi a miastami, pomoc wychowawcza poprzez rozwój i wprowadzenie nowych form opieki nad dzieckiem na terenie Gminy Świlcza, ograniczenie zjawiska wykluczenia społecznego i dyskryminacji poprzez możliwość uczęszczania do świetlicy przez dzieci niepełnosprawne,	
Koncepcja przedsięwzięcia	Projekt dotyczy przebudowy budynku pawilonu sportowego w Świlczy na potrzeby systemu wsparcia rodziny poprzez utworzenie środowiskowej świetlicy socjoterapeutycznej	

		<p>w Świlczy. Zakres prac obejmuje: przebudowę budynku w Świlczy o pow. zabudowy 213,84m², w tym poprawę efektywności energetycznej obiektu poprzez montaż paneli fotowoltaicznych, zakup i montaż wyposażenia i środków trwałych niezbędnych do funkcjonowania świetlicy socjoterapeutycznej (w tym m.in. meble, szatnia, wyposażenie kuchni), zakup pomocy dydaktycznych, specjalistycznego sprzętu oraz narzędzi do rozpoznawania potrzeb rozwojowych i edukacyjnych oraz możliwości psychofizycznych dzieci, wspomagania rozwoju i prowadzenia terapii dzieci ze specjalnymi potrzebami edukacyjnymi, Obiekt będzie również dostosowany do potrzeb osób niepełnosprawnych. □</p>		
Nazwa wskaźnika - produkt oraz rezultat		Wartość docelowa		
Liczba obiektów dostosowanych do potrzeb osób z niepełnosprawnościami		1 szt.		
Liczba miejsc w obiektach wsparcia rodziny i pieczy zastępczej wspartych w wyniku realizacji projektu		30 szt.		
Liczba wybudowanych/rozbudowanych/zmodernizowanych/wyremontowanych obiektów świadczących usługi pomocy społecznej		1 szt.		
Liczba obiektów objętych wsparciem o poprawionej wydajności efektywności energetycznej budynku		1 szt.		
Liczba osób korzystających z usług świadczonych w społeczności lokalnej w obiektach objętych wsparciem projektu		30 os.		
ODDZIAŁYWANIE PRZEDSIĘWZIĘCIA 5				
Sfera społeczna	Sfera gospodarcza	Sfera techniczna	Sfera przestrzenno-funkcjonalna	Sfera środowiskowa
X		X		X

Numer przedsięwzięcia		6	
Nazwa przedsięwzięcia		Wnioskodawca	
Aktywizacja mieszkańców Gminy Świlcza		Gmina Świlcza Świlcza 168, 36-072 Świlcza	
Powiązana z celami GPR		CELE	
	Powiązania bezpośrednie	Cel strategiczny 3: Wzmocnienie integracji i aktywności społecznej mieszkańców Cel operacyjny 1: rozwój działalności instytucji i organizacji prowadzących działania w zakresie edukacji, kultury i sportu Cel operacyjny 3: integrowanie lokalnej społeczności, w związku z brakiem dostosowanych w tym celu nielicznych przestrzeni lub obiektów publicznych.	
Lokalizacja przedsięwzięcia	Podobszar rewitalizacji		
	Podobszary rewitalizacji Świlcza, Rudna Wielka i Błędowa Zgłobieńska		
Ramy realizacji	Szacunkowy koszt	Szacunkowy termin realizacji	
	619 750,00 zł	2017-2018	
Główny problem postawiony w koncepcji przedsięwzięcia	Obszar rewitalizacji zamieszkuje wysoka liczba osób bezrobotnych oraz osób pobierających świadczenia z tytułu bezrobocia. Przyczynia się to do wzrastającego ubóstwa, które z kolei wiąże się z wykluczeniem i marginalizacją osób bezrobotnych. Organizacja kursów i szkoleń jest odpowiedzią na duże zapotrzebowanie wśród mieszkańców obszaru objętego programem rewitalizacji na pomoc w zakresie zdobycia pracy lub pomocy w zakresie rozpoczęcia prowadzenia własnej działalności gospodarczej.		
Cel przedsięwzięcia	Poprawa zdolności do zatrudnienia 20 osób (16 kobiet i 4 mężczyzn) mieszkańców Gminy Świlcza poprzez podjęcie na ich rzecz działań aktywnej integracji, nabycie i podniesienie kwalifikacji zawodowych i nabycie doświadczenia zawodowego zdobytego podczas realizacji staży w okresie 01.09.2017-31.10.2018.		
Koncepcja przedsięwzięcia	W ramach projektu planuje się następujące etapy: a) określenie ścieżki reintegracji uczestników projektu poprzez organizację indywidualnego poradnictwa zawodowego w zakresie podniesienia kompetencji życiowych i umiejętności społeczno-zawodowych i indywidualnego doradztwa psychologicznego w zakresie przewyżniania barier rodzinnych ograniczających podjęcie aktywnej integracji. Tworzenie ścieżek reintegracji będzie realizowane przez zespół: doradca zawodowy, psycholog i Pracowników socjalnych, którzy będą współtworzyć i czuwać na realizacją projektu; b) organizację warsztatów rozwoju osobistego, warsztaty będą realizowane w formie aktywizującej uczestników poprzez praktyczne ćwiczenia i studia przypadku, zakres merytoryczny to: kreowanie własnego wizerunku, automotywacja, komunikacja międzyludzka, podstawy negocjacji, podstawy gospodarowania czasem i pieniędzmi; c) organizację kursu kreacji wizerunku; d) kursów zawodowych		

		<p>dostosowanych do indywidualnych predyspozycji i możliwości w celu zdobycia nowych kompetencji i umiejętności zawodowych, umożliwiających aktywizację zawodową. W celu uzyskania certyfikatu lub innego dokumentu uznawanego w danym środowisku zawodowym. Wstępnie (po analizie lokalnego rynku pracy) przewiduje się, że będą to m.in. kursy na dające uprawnienia w zawodach związanych z sektorem/branżą: gastronomiczno-turystyczną, budowlaną, transportową i samochodową, magazynową, administracyjno-usługową, medyczno-społeczną, mechaniczną. Podstawą doboru wsparcia będzie identyfikacja indywidualnych potrzeb uczestnika projektu;</p> <p>e) organizację 6-m-cznych staży dla 20 uczestników projektu. Staż będzie połączony z nauką odbywającą się w środowisku zawodowym u pracodawcy. Wnioskodawca dobierze miejsce odbywania stażu adekwatne do jego potrzeb, zgodnego z jego predyspozycjami i kwalifikacjami po szkoleniu.</p> <p>Projekt skierowany będzie do wszystkich mieszkańców Gminy Świlcza, w tym zamieszkujących podobszary rewitalizacji: Świlcza, Błędowa Zgłobieńska i Rudna Wielka</p>		
Nazwa wskaźnika - produkt oraz rezultat		Wartość docelowa		
Liczba osób zagrożonych ubóstwem lub wykluczeniem społecznym objętych wsparciem w programie		20 os.		
Liczba osób, które nabyły doświadczenie zawodowe w wyniku ukończonego stażu zawodowego		20 os.		
Liczba osób zagrożonych ubóstwem lub wykluczeniem społecznym, które uzyskały kwalifikacje po opuszczeniu programu		7 os.		
Liczba osób, u których nastąpiła poprawa sytuacji życiowej w wyniku udziału w projekcie		15 os.		
Liczba godzin poradnictwa zawodowego		120 godzin		
Liczba godzin doradztwa psychologicznego		80 godzin		
Liczba godzin warsztatów rozwoju osobistego		60 godzin		
ODDZIAŁYWANIE PRZEDSIĘWZIĘCIA 6				
Sfera społeczna	Sfera gospodarcza	Sfera techniczna	Sfera przestrzenno-funkcjonalna	Sfera środowiskowa
X				

Numer przedsięwzięcia		7	
Nazwa przedsięwzięcia		Wnioskodawca	
Rewitalizacja zabytkowego budynku byłego spichlerza umiejscowionego na terenie zespołu pałacowo – parkowego w Trzcianie i dostosowanie do pełnienia nowych funkcji		Gmina Świlcza Świlcza 168, 36-072 Świlcza	
Powiązana z celami GPR	Powiązania bezpośrednie	CELE Cel strategiczny 1: Kształtowanie atrakcyjnych przestrzeni publicznych, służących zaspokojeniu potrzeb mieszkańców obszarów rewitalizacji Cel operacyjny 1. Poprawa stanu zagospodarowania przestrzeni publicznych Cel operacyjny 2. Poprawa dostępności do obiektów kulturowych i sportowych Cel operacyjny 3. Poprawa jakości życia mieszkańców obszaru rewitalizacji	
	Powiązania pośrednie	Cel strategiczny 3: Wzmocnienie integracji i aktywności społecznej mieszkańców Cel operacyjny 1. Wspieranie ochrony jakości powietrza na terenie Gminy poprzez zabiegi termomodernizacyjne, zmniejszające niską emisję Cel operacyjny 2. Podniesienie jakości terenów zielonych służących rekreacji i wypoczynkowi mieszkańców Cel operacyjny 2: zwiększenie funkcjonalności obiektów (modernizacje i remonty) Cel operacyjny 3: integrowanie lokalnej społeczności, w związku z brakiem dostosowanych w tym celu nielicznych przestrzeni lub obiektów publicznych.	
Lokalizacja przedsięwzięcia		Poza obszarem rewitalizacji Trzciana: budynek dawnego spichlerza, dz. nr 903/8	
Ramy realizacji		Szacunkowy koszt 5 000 000,00 zł	Szacunkowy termin realizacji 2020-2025
Główny problem postawiony w koncepcji przedsięwzięcia		Niszczyjący budynek, złe zagospodarowanie przestrzenne, niska atrakcyjność terenów użyteczności publicznej.	
Cel przedsięwzięcia		Uporządkowanie przestrzeni wiejskiej, poprawa standardu technicznego budynku, rozwiązanie problemu niszczącej zabytkowej zabudowy, zwiększenie aktywności i zaangażowania mieszkańców, zwiększenie poczucia bezpieczeństwa, uatrakcyjnienie obszaru.	
Koncepcja przedsięwzięcia		Projekt przewiduje wyremontowanie zabytkowego budynku byłego spichlerza umiejscowionego na terenie zespołu pałacowo – parkowego w Trzcianie. Zakres rzeczowy niniejszego projektu obejmuje: wykonanie robót	

<p>związanych z osuszaniem i izolacją budynku, roboty wzmocniające konstrukcję w tym wymianę stropów na ogniotrwałe, termomodernizacja budynku, modernizacja i wymiana wewnętrznych instalacji wodno-kanalizacyjnych, wentylacyjnych, c.o. i gazowych oraz elektrycznych, wewnętrzne roboty wykończeniowe, zagospodarowanie terenu wokół budynku, urządzenie parkingów i ogrodzenie budynku, montaż elementów małej architektury, zakup niezbędnego wyposażenia. Ponadto zakres rzeczowy obejmuje inne niezbędne elementy do kompleksowej działalności ośrodka, tj. zakup umeblowania, wyposażenie w niezbędny sprzęt biurowy, stworzenie miejsc w przestrzeni publicznej, które służyć będą integracji społecznej mieszkańców oraz pobudzaniu ich aktywności fizycznej i intelektualnej.</p> <p>Bezpośrednimi rezultatami opisywanego projektu będą:</p> <ul style="list-style-type: none"> - rewitalizacja obszaru, pod względem infrastrukturalnym, a przede wszystkim społecznym przyczyniającym się do integracji międzypokoleniowej, - poprawa stanu technicznego budynku, - dostępność infrastruktury służącej integracji społecznej osób starszych, - ochrona materialnego dziedzictwa kulturowego oraz jego udostępnianie na cele społeczne, - poprawa dostępności i jakości oferty usług społecznych, - wzrost poziomu atrakcyjności turystycznej oraz rekreacyjnej gminy, a tym samym podniesienie jakości życia mieszkańców poprzez zagospodarowanie budynku zabytkowego spichlerza. <p>W ramach rewitalizacji budynku powstanie atrakcyjne miejsce służące aktywizacji i integracji społecznej mieszkańców.</p>				
Nazwa wskaźnika - produkt oraz rezultat		Wartość docelowa		
Szacunkowa ilość osób korzystających		1 500 os./rok		
Powierzchnia zabudowy		477,200 m ²		
Powierzchnia użytkowa		618,72 m ²		
ODDZIAŁYWANIE PRZEDSIĘWZIĘCIA 7				
Sfera społeczna	Sfera gospodarcza	Sfera techniczna	Sfera przestrzenno-funkcjonalna	Sfera środowiskowa
X	X	X	X	X

Numer przedsięwzięcia		8	
Nazwa przedsięwzięcia		Wnioskodawca	
Lokalne Ośrodki Wiedzy i Edukacji (LOWE)		Gmina Świlcza Świlcza 168, 36-072 Świlcza	
Powiązana z celami GPR		CELE	
	Powiązania bezpośrednie	<p>Cel strategiczny 3: Wzmocnienie integracji i aktywności społecznej mieszkańców</p> <p>Cel operacyjny 1. Wspieranie ochrony jakości powietrza na terenie Gminy poprzez zabiegi termomodernizacyjne, zmniejszające niską emisję</p> <p>Cel operacyjny 2. Podniesienie jakości terenów zielonych służących rekreacji i wypoczynkowi mieszkańców</p> <p>Cel operacyjny 3: integrowanie lokalnej społeczności, w związku z brakiem dostosowanych w tym celu nielicznych przestrzeni lub obiektów publicznych.</p>	
Lokalizacja przedsięwzięcia	Podobszar rewitalizacji		
	Podobszar rewitalizacji Rudna Wielka Zespół Szkół w Rudnej Wielkiej Rudna Wielka 60, 36-054 Mrowla		
Ramy realizacji	Szacunkowy koszt		Szacunkowy termin realizacji
	249 000,00 zł		2017-2019
Główny problem postawiony w koncepcji przedsięwzięcia	Organizacja wparcia w zakresie zwiększenia kompetencji osób dorosłych jest odpowiedzią na duże zapotrzebowanie wśród mieszkańców obszaru objętego programem rewitalizacji na pomoc w zakresie zdobycia pracy. W skali całej gminy, w szczególności na obszarze rewitalizowanym, występuje najwyższe wskaźniki bezrobocia wśród jej mieszkańców. Przyczynia się to do wzrastającego ubóstwa, które z kolei wiąże się z wykluczeniem i marginalizacją osób bezrobotnych.		
Cel przedsięwzięcia	Celem projektu jest zwiększenie udziału osób dorosłych w edukacji poprzez uaktywnienie i zaangażowanie osób dotychczas biernych.		
Koncepcja przedsięwzięcia	W ramach projektu osoby dorosłe będą mieć możliwość: a) korzystania ze wsparcia merytorycznego w zakresie zwiększenia kompetencji informatycznych (m.in. nauka obsługi wybranych programów komputerowych tj. MS Word, MS Excel, wybranych aplikacji, Internetu, w tym nauka korzystania z kursów on-line, prowadzenie własnego bloga, strony www i promocji własnej firmy w Internecie); b) korzystania ze wsparcia merytorycznego w zakresie zwiększenia kompetencji kluczowych jak inicjatywność i przedsiębiorczość, skutkujących m.in. zakładaniem własnej działalności gospodarczej (w tym odkrywanie i wzmacnianie cech z zakresu przedsiębiorczości); c) korzystanie ze wsparcia merytorycznego w zakresie aktywizacji zawodowej (m.in. nauka poszukiwania pracy przy pomocy Internetu, wsparcie w procesie przygotowywania profesjonalnych i adekwatnych dokumentów aplikacyjnych oraz		

		<p>przygotowywania do rozmów z pracodawcami); d) nauki języka obcego; e) uczęszczania na wybrane szkolenia zawodowe (w razie potrzeb); f) uczęszczania na zajęcia wzmacniające kluczowe kompetencje społeczne w szerszym zakresie, w tym wzmacniające komunikatywność, integracyjne oraz pobudzające kreatywność i inicjatywność, mogące skutkować decyzjom zawodowym. W ramach realizacji projektu planuje się również wyposażyć pracownię komputerową w odpowiedni sprzęt. Ostateczna wersja oferty LOWE zostanie doprecyzowana po przeprowadzeniu pogłębionej diagnozy potrzeb edukacyjnych i rozwojowych w zakresie kluczowych kompetencji osób dorosłych. Działaniami planuje się objąć rodziców lub opiekunów dzieci realizujących obowiązek szkolny oraz osób dorosłych z następujących grup, z uwzględnieniem uwarunkowań lokalnych: z utrudnionym dostępem do jakichkolwiek form edukacji osób dorosłych; z niskim poziomem wykształcenia lub z wykształceniem wymagającym aktualizacji; związanych z rolnictwem; nieaktywnych zawodowo lub bezrobotnych; podlegających formom pomocy społecznej i wsparcia rodziny; w wieku 45+.</p>		
Nazwa wskaźnika - produkt oraz rezultat		Wartość docelowa		
Szacunkowa ilość osób objętych wsparciem		105 os.		
ODDZIAŁYWANIE PRZEDSIĘWZIĘCIA 7				
Sfera społeczna	Sfera gospodarcza	Sfera techniczna	Sfera przestrzenno-funkcjonalna	Sfera środowiskowa
X				

Numer przedsięwzięcia		9	
Nazwa przedsięwzięcia		Wnioskodawca	
Podnoszenie kompetencji jakości kształcenia przez szkolenie kadry nauczycielskiej		Stowarzyszenie na rzecz rozwoju Błędowej Zgłobieńskiej z siedzibą Błędowa Zgłobieńska 17 B	
Powiązana z celami GPR		CELE	
	Powiązania bezpośrednie	<p>Cel strategiczny 3: Wzmocnienie integracji i aktywności społecznej mieszkańców</p> <p>Cel operacyjny 1: rozwój działalności instytucji i organizacji prowadzących działania w zakresie edukacji, kultury i sportu</p> <p>Cel operacyjny 2: zwiększenie funkcjonalności obiektów (modernizacje i remonty)</p> <p>Cel operacyjny 3: integrowanie lokalnej społeczności, w związku z brakiem dostosowanych w tym celu nielicznych przestrzeni lub obiektów publicznych.</p>	
Lokalizacja przedsięwzięcia	Podobszar rewitalizacji		
	Podobszar rewitalizacji Błędowa Zgłobieńska Niepubliczna Szkoła Podstawowa z oddziałami przedszkolnymi w Błędowej Zgłobieńskiej		
Ramy realizacji	Szacunkowy koszt		Szacunkowy termin realizacji
	250 000,00 zł		2017-2025
Główny problem postawiony w koncepcji przedsięwzięcia	Niedostateczne umiejętności kadry nauczycielskiej do pracy z dziećmi w wieku przedszkolnym i szkolnym, w tym dzieci ze specjalnymi potrzebami edukacyjnymi.		
Cel przedsięwzięcia	<ol style="list-style-type: none"> 1. Inwestowanie w kształcenie, szkolenie oraz szkolenie zawodowe nauczycieli na rzecz zdobywania umiejętności i uczenia się przez całe życie. 2. Doskonalenie umiejętności i kompetencji zawodowych nauczycieli niezbędnych do pracy z dziećmi w wieku przedszkolnym i szkolnym, w tym dzieci ze specjalnymi potrzebami edukacyjnymi 		
Koncepcja przedsięwzięcia	<p>Projekt adresowany jest do kadry pedagogicznej Niepublicznej Szkoły Podstawowej z oddziałami przedszkolnymi w Błędowej Zgłobieńskiej.</p> <ol style="list-style-type: none"> 1. Organizacja szkoleń dla kadry pedagogicznej na terenie szkoły. 2. Współpraca z ośrodkami doskonalenia zawodowego nauczycieli np., PCEN, URZ, WUP, ECRK Białystok 3. Organizacja warsztatów i konferencji tematycznych 4. Współpraca z innymi placówkami edukacyjnymi w celu wymiany doświadczeń- obserwowanie zajęć, prowadzenie lekcji. 		

Nazwa wskaźnika - produkt oraz rezultat		Wartość docelowa		
Liczba nauczycieli korzystający ze szkoleń Liczba szkoleń		20-22 os./rok 8 szt./rok		
ODDZIAŁYWANIE PRZEDSIĘWZIĘCIA 9				
Sfera społeczna	Sfera gospodarcza	Sfera techniczna	Sfera przestrzenno-funkcjonalna	Sfera środowiskowa
X				

Numer przedsięwzięcia		10	
Nazwa przedsięwzięcia		Wnioskodawca	
Zwiększanie kompetencji społecznych młodzieży szkolnej poprzez wyjazdy edukacyjne, sportowe i kulturalne		Stowarzyszenie na rzecz rozwoju Błędowej Zgłobieńskiej z siedzibą Błędowa Zgłobieńska 17 B	
Powiązana z celami GPR		CELE	
	Powiązania bezpośrednie	<p>Cel strategiczny 3: Wzmocnienie integracji i aktywności społecznej mieszkańców</p> <p>Cel operacyjny 1: rozwój działalności instytucji i organizacji prowadzących działania w zakresie edukacji, kultury i sportu</p> <p>Cel operacyjny 2: zwiększenie funkcjonalności obiektów (modernizacje i remonty)</p> <p>Cel operacyjny 3: integrowanie lokalnej społeczności, w związku z brakiem dostosowanych w tym celu nielicznych przestrzeni lub obiektów publicznych.</p>	
Lokalizacja przedsięwzięcia	Podobszar rewitalizacji		
	Podobszar rewitalizacji Błędowa Zgłobieńska Niepubliczna Szkoła Podstawowa z oddziałami przedszkolnymi w Błędowej Zgłobieńskiej		
Ramy realizacji	Szacunkowy koszt		Szacunkowy termin realizacji
	800 000,00 zł		2017-2025
Główny problem postawiony w koncepcji przedsięwzięcia	Przedsięwzięcie to ma celu ograniczenie negatywnych zjawisk społecznych tj. niskiego poziomu edukacji i niskiego poziomu uczestnictwa w życiu kulturalnym i społecznym, zmniejszenie marginalizacji osób szczególnie narażonych na wykluczenie społeczne: dzieci i młodzieży.		
Cel przedsięwzięcia	<ol style="list-style-type: none"> 1. Ukazanie alternatywnych form spędzania wolnego czasu, dostarczając dzieciom i młodzieży szkolnej pomysłów do zabawy, aktywizując ich w kreowaniu pomysłów na czas wolny 2. Podnoszenie sprawności fizycznej uczniów 3. Kształtowanie i zaspokajanie potrzeb poznawczych, sprzyjanie rozwojowi zainteresowań i uzdolnień, 4. Zaspokajanie potrzeby spokoju i odpoczynku od codziennych problemów i ograniczeń; 5. Rozbudzanie nawyków samokształcenia, wzbogacanie wiadomości i umiejętności 6. Przygotowanie do aktywnego i pełnego uczestnictwa w życiu kulturalnym oraz bezpośredniego obcowania z dziełami sztuki przez rozwijanie: <ul style="list-style-type: none"> • wrażliwości estetycznej oraz indywidualnych zdolności artystycznych, • umiejętności refleksyjnej i krytycznej oceny zjawisk w kulturze i sztuce, • samodzielności w poszerzaniu wiedzy z różnych dziedzin sztuki, • poczucia tożsamości z kulturą własnego regionu i kraju. 		

Koncepcja przedsięwzięcia	<p>Projekt adresowany jest do uczniów Niepublicznej Szkoły Podstawowej z oddziałami przedszkolnymi w Błędowej Zgłobieńskiej.</p> <ol style="list-style-type: none"> 1. Organizacja wyjazdów do ośrodków kultury np. teatry, muzea, kina, wystawy 2. Organizacja obozów sportowych i rekreacyjno-sportowych np.: zimowe obozy narciarskie dla wszystkich grup wiekowych, letnie obozy sportowo -rekreacyjne – rowerowe, wycieczki krajoznawcze po regionie itp 3. Organizacja wyjazdów edukacyjnych np. do sieci zagród edukacyjnych, wyjazdy do parków tematycznych (dinozaury, skanseny itp) <p>Zaplanowano również wkład własny uczestników przedsięwzięcia.</p>			
Nazwa wskaźnika - produkt oraz rezultat		Wartość docelowa		
Liczba osób korzystających ze wspartych obiektów		65 os./rok		
Liczba wyjazdów w celach kulturalnych		5 szt./rok		
Liczba wyjazdów w celach sportowych		2 szt./rok		
ODDZIAŁYWANIE PRZEDSIĘWZIĘCIA 10				
Sfera społeczna	Sfera gospodarcza	Sfera techniczna	Sfera przestrzenno-funkcjonalna	Sfera środowiskowa
X				

Numer przedsięwzięcia		11	
Nazwa przedsięwzięcia		Wnioskodawca	
Spotkania warsztatowe integrujące środowiska rodzicielskie i nauczycielskie		Stowarzyszenie na rzecz rozwoju Błędowej Zgłobieńskiej z siedzibą Błędowa Zgłobieńska 17 B	
Powiązana z celami GPR		CELE	
	Powiązania bezpośrednie	<p>Cel strategiczny 3: Wzmocnienie integracji i aktywności społecznej mieszkańców</p> <p>Cel operacyjny 1: rozwój działalności instytucji i organizacji prowadzących działania w zakresie edukacji, kultury i sportu</p> <p>Cel operacyjny 2: zwiększenie funkcjonalności obiektów (modernizacje i remonty)</p> <p>Cel operacyjny 3: integrowanie lokalnej społeczności, w związku z brakiem dostosowanych w tym celu nielicznych przestrzeni lub obiektów publicznych.</p>	
Lokalizacja przedsięwzięcia	Podobszar rewitalizacji		
	Podobszar rewitalizacji Błędowa Zgłobieńska Niepubliczna Szkoła Podstawowa z oddziałami przedszkolnymi w Błędowej Zgłobieńskiej		
Ramy realizacji	Szacunkowy koszt		Szacunkowy termin realizacji
	700 000,00 zł		2017-2025
Główny problem postawiony w koncepcji przedsięwzięcia	Niedostateczne umiejętności kadry nauczycielskiej do pracy z dziećmi w wieku przedszkolnym i szkolnym, w tym dzieci ze specjalnymi potrzebami edukacyjnymi.		
Cel przedsięwzięcia	<ol style="list-style-type: none"> 1. Integracja środowiska lokalnego poprzez ścisłą współpracę szkoły i rodziny 2. Poznanie najbliższego środowiska i specyfiki regionu, 3. Rozwijanie wartości rodzinnych związanych z wartościami kulturowymi wspólnoty lokalnej, 4. Rozwijanie postaw patriotycznych związanych z tożsamością kultury regionalnej 		
Koncepcja przedsięwzięcia	<p>Projekt adresowany jest do kadry pedagogicznej Niepublicznej Szkoły Podstawowej z oddziałami przedszkolnymi w Błędowej Zgłobieńskiej, rodziców i środowiska lokalnego</p> <ol style="list-style-type: none"> 1. Organizacja imprez tematycznych typu dożynki, spotkania opłatkowe, festyny, imprezy dla dzieci i środowiska związanego ze szkołą. 2. Warsztaty podnoszące umiejętności środowiska lokalnego 3. Współpraca z organizacjami lokalnymi, Strażą pożarną – organizacja pokazów i prelekcje na temat bezpieczeństwa, Kołem Gospodyń Wiejskich – poznawanie tradycji i potraw regionalnych, Sołtysem – kształtowanie postaw samorządowych wśród uczniów szkoły i przedszkola, Policją – poznawanie zasad bezpieczeństwa na drodze 		

Nazwa wskaźnika - produkt oraz rezultat		Wartość docelowa		
Liczba osób korzystających ze wspartych obiektów Liczba wydarzeń integracyjnych		150 os.rok 4 szt./rok		
ODDZIAŁYWANIE PRZEDSIĘWZIĘCIA 11				
Sfera społeczna	Sfera gospodarcza	Sfera techniczna	Sfera przestrzenno-funkcjonalna	Sfera środowiskowa
X				

9.2. Przedsięwzięcia uzupełniające

Numer przedsięwzięcia		12	
Nazwa przedsięwzięcia		Wnioskodawca	
Wyrównywanie szans edukacyjnych szansą na lepszy start uczniów z Gminy Świlcza		Gmina Świlcza Świlcza 168, 36-072 Świlcza Partnerzy w realizacji: placówki oświatowe w tym szkoły podstawowe, przedszkola i żłobek	
Powiązana z celami GPR		CELE	
	Powiązania bezpośrednie	Cel strategiczny 3: Wzmocnienie integracji i aktywności społecznej mieszkańców Cel operacyjny 1: rozwój działalności instytucji i organizacji prowadzących działania w zakresie edukacji, kultury i sportu Cel operacyjny 3: integrowanie lokalnej społeczności, w związku z brakiem dostosowanych w tym celu nielicznych przestrzeni lub obiektów publicznych.	
		Komplementarność przedsięwzięcia: Rewitalizacja budynku po szkole w Błędowej Zgłobieńskiej	
Lokalizacja przedsięwzięcia	Podobszar rewitalizacji		
	Podobszar rewitalizacji Błędowa Zgłobieńska		
Ramy realizacji	Szacunkowy koszt	Szacunkowy termin realizacji	
	200 000,00 zł	2018-2025	
Główny problem postawiony w koncepcji przedsięwzięcia	Głównym zidentyfikowanym problemem są niskie wyniki nauczania wśród dzieci i młodzieży uczęszczających do szkół w gminie Świlcza. Największe problemy dotyczą umiejętności z zakresu edukacji matematycznej i przyrodniczej, języka obcego, zajęć informatycznych, zaburzenia komunikacji społecznej, niewystarczającego zaplecza wsparcia dzieci szczególnie uzdolnionych. Efekty wskazanych deficytów znajdują swoje odzwierciedlenie w niskich wynikach egzaminów zewnętrznych. Przedsięwzięcie to wychodzi naprzeciw potrzebom związanym z zapewnieniem dzieciom i młodzieży warunków do rozwoju oraz wychodzenia z sytuacji zagrożenia marginalizacją społeczną.		
Cel przedsięwzięcia	Celem projektu jest aktywizacja dzieci zagrożonych wykluczeniem, a także wyrównywanie szans osób zagrożonych wykluczeniem społecznym lub ubóstwem, tworzenie warunków do rozwoju psychofizycznego młodego człowieka oraz rozwijanie zainteresowań dzieci i młodzieży szkolnej naukami przyrodniczymi i ścisłymi.		
Koncepcja przedsięwzięcia	Prowadzenie zajęć edukacyjnych dla dzieci i młodzieży z zakresu nauk przyrodniczych i ścisłych, wykorzystując w tym celu istniejącą bazę lokalową oraz wyposażenie. Przedsięwzięcie to adresowane jest do młodzieży szkolnej z obszaru rewitalizacji.		

Numer przedsięwzięcia		13	
Nazwa przedsięwzięcia		Wnioskodawca	
Organizacja konkursów i warsztatów plastycznych, fotograficznych oraz kulturalnych		Gmina Świlcza Świlcza 168, 36-072 Świlcza Partnerzy w realizacji: Gminny Ośrodek Pomocy Społecznej, Gminne Centrum Kultury Sportu i Rekreacji w Świlczy z siedzibą w Trzcianie, Gminna Biblioteka Publiczna w Świlczy z siedzibą w Trzcianie, placówki oświatowe w tym szkoły podstawowe, przedszkola i żłobek	
Powiązana z celami GPR		CELE	
		Powiązania bezpośrednie	Cel strategiczny 3: Wzmocnienie integracji i aktywności społecznej mieszkańców Cel operacyjny 1: rozwój działalności instytucji i organizacji prowadzących działania w zakresie edukacji, kultury i sportu Cel operacyjny 3: integrowanie lokalnej społeczności, w związku z brakiem dostosowanych w tym celu nielicznych przestrzeni lub obiektów publicznych.
		Komplementarność przedsięwzięcia: Rewitalizacja budynku po szkole w Błędowej Zgłobieńskiej	
Lokalizacja przedsięwzięcia		Podobszar rewitalizacji	
		Podobszar rewitalizacji Błędowa Zgłobieńska	
Ramy realizacji		Szacunkowy koszt	Szacunkowy termin realizacji
		150 000,00 zł	2018-2025
Główny problem postawiony w koncepcji przedsięwzięcia		Przedsięwzięcie jest odpowiedzią na duże zapotrzebowanie wśród dzieci i młodzieży na dodatkowe zajęcia plastyczne oraz muzycznych. Oprócz tego na organizację warsztatów fotograficznych. Spotkania te będą prowadzone przez wykwalifikowaną kadrę, co gwarantuje wysoką jakość zdobywanych umiejętności.	
Cel przedsięwzięcia		Celem przedsięwzięcia jest zwiększenie aktywności społeczeństwa i popularyzacja nauki i kultury, zwłaszcza wśród dla dzieci i młodzieży oraz zachęcenie ich do rozwijania swoich pasji i zainteresowań.	
Koncepcja przedsięwzięcia		Projekt zakłada prowadzenie warsztatów i spotkań, w ramach których prowadzone będą zajęcia kulturalno-edukacyjne dla dzieci i młodzieży zamieszkujących obszar rewitalizacji.	

Numer przedsięwzięcia		14	
Nazwa przedsięwzięcia		Wnioskodawca	
Sport dla wszystkich - organizacja zajęć sportowych i imprez integracyjnych o charakterze sportowo- rekreacyjnym		Gmina Świlcza Świlcza 168, 36-072 Świlcza Partnerzy w realizacji: Gminne Centrum Kultury Sportu i Rekreacji w Świlczy z siedzibą w Trzcianie, Lokalne Kluby Sportowe, Ochotnicze Straże Pożarne, Akademia Piłkarska Bratek Bratkowice, GUKLA w Bratkowicach	
Powiązana z celami GPR		CELE	
		Powiązania bezpośrednie	Cel strategiczny 3: Wzmocnienie integracji i aktywności społecznej mieszkańców Cel operacyjny 1: rozwój działalności instytucji i organizacji prowadzących działania w zakresie edukacji, kultury i sportu Cel operacyjny 3: integrowanie lokalnej społeczności, w związku z brakiem dostosowanych w tym celu nielicznych przestrzeni lub obiektów publicznych.
		Komplementarność przedsięwzięcia: Rewitalizacja terenu przy stadionie sportowym w Świlczy, Kompleksowa rewitalizacja obszaru rekreacyjno – sportowego Rudna Wielka	
Lokalizacja przedsięwzięcia		Podobszar rewitalizacji	
		Podobszar rewitalizacji Świlcza Podobszar rewitalizacji Rudna Wielka	
Ramy realizacji		Szacunkowy koszt	Szacunkowy termin realizacji
		100 000, 00 zł	2018-2025
Główny problem postawiony w koncepcji przedsięwzięcia		Realizacja projektu wiąże się z potrzebą niedostatecznej oferty zajęć sportowych dla rozwoju zdolności sportowych i aktywności ruchowej dzieci i młodzieży. Projekt wpłynie również w znacznym stopniu na lepszą integrację społeczności w gminie, szczególności zaś na obszarze zdegradowanym oraz rozwój sportu wśród młodego pokolenia. Planowane działania sportowe w ramach projektu będą zapobiegały również nadmiernej otyłości, która jest coraz częściej dotyczy dzieci i młodzieży w wieku szkolnym.	
Cel przedsięwzięcia		Celem projektu jest zapewnienie dzieciom, młodzieży i osobom dorosłym atrakcyjnego miejsca związanego z rekreacją , turystyką i zapobieganie tym samym możliwości występowania zjawisk patologicznych, szczególnie w młodszym pokoleniu.	
Koncepcja przedsięwzięcia		W ramach projektu planuje się organizację: a) zajęć sportowych dla dzieci i młodzieży; b) imprez sportowych łączących pokolenia; c) gminnych zawodów sportowo-pożarniczych wraz z pokazami umiejętności OSP; c) promocję aktywnej postawy obywatelskiej oraz angażowanie w życie lokalnych społeczności.	

Numer przedsięwzięcia		15	
Nazwa przedsięwzięcia		Wnioskodawca	
Łucznictwo – sport dla każdego		Gminne Centrum Kultury, Sportu i Rekreacji w Świlczy z siedzibą w Trzcianie 36 071 Trzciana 353C	
Powiązana z celami GPR		CELE	
	Powiązania bezpośrednie	<p>Cel strategiczny 3: Wzmocnienie integracji i aktywności społecznej mieszkańców</p> <p>Cel operacyjny 1: rozwój działalności instytucji i organizacji prowadzących działania w zakresie edukacji, kultury i sportu</p> <p>Cel operacyjny 3: integrowanie lokalnej społeczności, w związku z brakiem dostosowanych w tym celu nielicznych przestrzeni lub obiektów publicznych.</p>	
		Komplementarność przedsięwzięcia: Rewitalizacja terenu przy stadionie sportowym w Świlczy; Kompleksowa rewitalizacja obszaru rekreacyjno – sportowego Rudna Wielka	
Lokalizacja przedsięwzięcia	Podobszar rewitalizacji		
	Podobszary rewitalizacji Błędowa Zgłobieńska, Świlcza i Rudna Wielka		
Ramy realizacji	Szacunkowy koszt	Szacunkowy termin realizacji	
	300 000,00 zł	2017-2025	
Główny problem postawiony w koncepcji przedsięwzięcia	Realizacja projektu wiąże się z potrzebą niedostatecznej oferty zajęć sportowych dla rozwoju zdolności sportowych i aktywności ruchowej dzieci i młodzieży. Projekt wpłynie również w znacznym stopniu na lepszą integrację społeczności w gminie, szczególności zaś na obszarze zdegradowanym oraz rozwój sportu wśród młodego pokolenia. Planowane działania sportowe w ramach projektu będą zapobiegały również nadmiernej otyłości, która jest coraz częściej dotyczy dzieci i młodzieży w wieku szkolnym.		
Cel przedsięwzięcia	<p>Poszerzenie oferty dyscyplin sportowych do amatorskiego uprawiania sportu przez mieszkańców gminy w wieku od 7 do 100 lat. Dyscyplina sportowa zarówno olimpijska (łuk klasyczny) jak i nie olimpijska (łuk goły i refleksyjny) może być uprawiana zarówno przez pełnosprawne jak i niepełnosprawne osoby.</p> <p>Rzeszowszczyzna znana jest od lat z uprawiania tej dyscypliny, a osoby takie jak Antoni Gromski, Katarzyna Wiśniowska, Maria Szeliga- Palczak czy Jan Popowicz (ciągle czynny zawodnik) zapisały się w historii nie tylko polskiego sportu. Projektem pragniemy objąć przede wszystkim dzieci i młodzież z terenów wiejskich. Łucznictwo jest alternatywą bezpiecznego, bez nałogów i patologii społecznych spędzania wolnego czasu.</p> <p>Wykazujemy często, że dzieci i młodzież z ADHD uprawiająca tą dyscyplinę sportu w krótkim czasie potrafi zapanować nad swoim zachowaniem. Wielokrotnie nauczyciele dzielą się z nami informacjami jak zmieniają się w sposób korzystny dzieci z problemami w nauczaniu oraz wychowawczymi.</p>		

<p>Koncepcja przedsięwzięcia</p>	<p>Aby założyć sekcję czy też klub sportowy z dyscypliną łucznictwo należy wyznaczyć miejsce działania sekcji, klubu. Proponujemy aby to były obiekty w Świlczy tj. stadion oraz szkoła. Należy zabezpieczyć sprzęt potrzebny do szkolenia podstawowego tj. maty, łuki, strzały, osprzęt podstawowy łuczніка. Teren za matami powinien być zabezpieczony. Najtaniej będzie go wykonać z tzw. siatki strzałochwytnej, bądź drewnianego płotu lub wału ziemnego.</p> <p>Należy zatrudnić trenera, który w sposób bezpieczny poprowadzi dzieci i młodzież do sukcesów oraz zarazi ich pasją. Poprzez szkolenie dzieci i młodzieży włączamy w działanie klubu rodziców, dziadków. Co istotnie wpływa na relacje między pokoleniowe. Planujemy prowadzić treningi trzy razy w tygodniu po 1,5 godz. Treningi prowadzone przez doświadczonego trenera powinny przynieść zamierzony efekt tj. medale już po roku treningów. W przyszłości przy dynamicznie rozwijającej się sekcji istnieje możliwość zatrudnienia instruktora. Często zdarza się, że rodzice lub jeden z nich wyrabiają licencje sędziowskie i stwarzają sobie dodatkowe źródło dochodów. Nie zamykamy się tylko na dzieci i młodzież. Młodzież dorosła, pracująca oraz osoby starsze będą mogły spróbować swych sił.</p> <p>W przyszłości chcemy, aby w sekcji funkcjonowało 6 kategorii wiekowych. Jesteśmy przekonani, że w krótkim czasie zawodnicy reprezentujący klub z terenu Gminy Świlcza przywiozą medale Mistrzostw Polski. Poprzez organizację zawodów łuczniczych na terenie gminy oraz wyjazdy na zawody promować będziemy Gminę Świlcza, która bogata jest w tradycje sportowe np. boks.</p>
---	---

Numer przedsięwzięcia		16	
Nazwa przedsięwzięcia		Wnioskodawca	
Organizacja wydarzeń integrujących mieszkańców obszaru rewitalizacji		Gmina Świlcza Świlcza 168, 36-072 Świlcza Partnerzy w realizacji: Gminny Ośrodek Pomocy Społecznej, Gminne Centrum Kultury Sportu i Rekreacji w Świlczy z siedzibą w Trzcianie, Lokalne Kluby Sportowe, Gminna Biblioteka Publiczna w Świlczy z siedzibą w Trzcianie, Koła Gospodyń Wiejskich, Ochotnicze Straże Pożarne, Stowarzyszenie Kół Gospodyń Wiejskich, Zespoły Szkół, Przedszkola, GUKLA Bratkowice, Akademia Piłkarska Bratek Bratkowice, Parafie	
Powiązana z celami GPR	Powiązania bezpośrednie	CELE	
		Cel strategiczny 3: Wzmocnienie integracji i aktywności społecznej mieszkańców Cel operacyjny 1: rozwój działalności instytucji i organizacji prowadzących działania w zakresie edukacji, kultury i sportu Cel operacyjny 3: integrowanie lokalnej społeczności, w związku z brakiem dostosowanych w tym celu nielicznych przestrzeni lub obiektów publicznych.	
		Komplementarność przedsięwzięcia: Rewitalizacja terenu przy stadionie sportowym w Świlczy, Kompleksowa rewitalizacja obszaru rekreacyjno – sportowego Rudna Wielka	
Lokalizacja przedsięwzięcia	Podobszar rewitalizacji		
	Podobszary rewitalizacji Błędowa Zgłobieńska, Rudna Wielka i Świlcza		
Ramy realizacji	Szacunkowy koszt	Szacunkowy termin realizacji	
	200 000, 00 zł	2018-2025	
Główny problem postawiony w koncepcji przedsięwzięcia	Niniejsze przedsięwzięcie ma celu ograniczenie negatywnych zjawisk społecznych tj. niskiego poziomu uczestnictwa w życiu kulturalnym i społecznym, jak również zmniejszenie marginalizacji osób szczególnie narażonych na wykluczenie społeczne.		
Cel przedsięwzięcia	Planowane przedsięwzięcie przyczyni się integracji społecznej mieszkańców, inkluzji środowisk zagrożonych marginalizacją, a tym samym ograniczeniu negatywnych zjawisk społecznych, które charakteryzują obszary kumulacji problemów.		
Koncepcja przedsięwzięcia	W ramach projektu planuje się organizację wydarzeń i imprez, mających na celu integrację mieszkańców obszaru rewitalizacji, m.in.: organizację Gminnych Dożynek, pikniku rodzinnego promującego zdrowy tryb życia oraz imprezy rekreacyjno-turystycznej „Lato na półmetku”		

Numer przedsięwzięcia		17	
Nazwa przedsięwzięcia		Wnioskodawca	
Zapewnienie funkcjonowania świetlicy socjoterapeutycznej		Gmina Świlcza Świlcza 168, 36-072 Świlcza	
Powiązana z celami GPR		CELE	
	Powiązania bezpośrednie	<p>Cel strategiczny 3: Wzmocnienie integracji i aktywności społecznej mieszkańców</p> <p>Cel operacyjny 1: rozwój działalności instytucji i organizacji prowadzących działania w zakresie edukacji, kultury i sportu</p> <p>Cel operacyjny 3: integrowanie lokalnej społeczności, w związku z brakiem dostosowanych w tym celu nielicznych przestrzeni lub obiektów publicznych.</p>	
		Komplementarność przedsięwzięcia: Utworzenie środowiskowej świetlicy socjoterapeutycznej w Świlczy; Organizacja konkursów i warsztatów plastycznych, fotograficznych oraz kulturalnych; Wyrównywanie szans edukacyjnych szansą na lepszy start uczniów z Gminy Świlcza	
Lokalizacja przedsięwzięcia	Podobszar rewitalizacji		
	Podobszar rewitalizacja Świlcza działka nr 4030/4		
Ramy realizacji	Szacunkowy koszt		Szacunkowy termin realizacji
	800 000,00 zł		2018-2020
Główny problem postawiony w koncepcji przedsięwzięcia	Przedsięwzięcie to jest odpowiedzią na duże zapotrzebowanie wśród mieszkańców obszaru rewitalizacji na pomoc psychoterapeutyczną, terapeutyczną i socjoterapeutyczną. W skali całej miasta, w szczególności zaś na obszarze rewitalizowanym, występują wzmożone negatywne zjawiska społeczne takie jak: bezrobocie, ubóstwo, co wpływa destrukcyjnie na funkcjonowanie ludzi młodych, a zwłaszcza dzieci. Ma to wpływ na ich postępy w nauce, opuszczanie zajęć edukacyjnych i konflikty z rówieśnikami. Przedsięwzięcie to będzie skierowane do rodzin z obszaru rewitalizacji, przeżywających trudności w wypełnianiu funkcji opiekuńczo-wychowawczej.		
Cel przedsięwzięcia	Celem projektu jest zwiększenie dostępności do świadczeń i usług opieki społecznej, zapewnienie wsparcie psychologa i pracownika socjalnego, jak również poszerzenie oferty zagospodarowania wolnego czasu dla dzieci i młodzieży poprzez zapewnienie funkcjonowania świetlicy socjoterapeutycznej.		
Koncepcja przedsięwzięcia	<p>Działalność świetlicy będzie realizowana wg rocznego rozkładu zajęć oraz indywidualnych planów reedukacji i resocjalizacji dla każdego ucznia lub zespołu. W uzasadnionych przypadkach możliwe będzie opracowanie, pod kierunkiem psychologa, indywidualnych programów pomocy rodzinie, zawierających diagnozę problemów dziecka i rodziny, projekt programu terapeutycznego oraz narzędzia jego ewaluacji.</p> <p>W ramach działalności świetlicy poprowadzi działania: a) profilaktyczno-terapeutyczne polegające na prowadzeniu zajęć o charakterze terapeutycznym; b) edukacyjne polegające na</p>		

	<p>pomocy w odrabianiu lekcji (zatrudnieniu korepetytorzy i wolontariusze), pozwalające nabyć kompetencje z j. angielskiego, matematyczne, techniczne; c) korekcyjno-kompensacyjne poprzez prowadzenie zajęć dla uczniów ze specyficznymi trudnościami w nauce (dyslektyków, dysgrafików i dysortografików); d) rekreacyjno-sportowe rozwijające sprawność fizyczną obejmujące m.in. gry zespołowe tenis stołowy oraz zajęcia na ścianie wspinaczkowej. - wychowawcze – m.in. poprzez kształtowanie nawyku dbania o pomieszczenia i sprzęty w świetlicy, odpowiedzialności, szanowania innych, nabywania ważnych umiejętności społecznych (komunikowania się, rozwiązywania konfliktów). Oprócz organizowania stałych zajęć świetlica zapewni uczniom oraz ich rodzicom (opiekunom) różne formy poradnictwa, konsultacji i wsparcia w kryzysach emocjonalnych oraz próbach radzenia sobie z trudnościami w środowisku rodzinnym, szkolnym, rówieśniczym (pedagog, psycholog). Program kształcenia uwzględni potrzeby dzieci niepełnosprawnych, w tym specjalne metody, jak aktywizujące, autoafirmujące, asystentura-pomoc wzajemna uczniów- uczenie w parach. Zaplanowano również organizację wyjazdów, umożliwiających pogłębić relacje społeczne między uczestnikami zajęć w świetlicy. W ramach projektu realizowane będą dyżury pracowników socjalnych i psychologów. Wsparcie specjalistów będzie skierowane do osób zagrożonych ubóstwem lub wykluczeniem społecznym. Prowadzone będą również zajęcia dla dzieci i młodzieży celem podniesienia ich kompetencji społecznych i edukacyjnych z wykorzystaniem zakupionych pomocy dydaktyczno-edukacyjnych.</p>
--	---

Harmonogram realizacji przedsięwzięć rewitalizacyjnych w ramach Gminnego Programu Rewitalizacji Gminy Świlcza na lata 2015-2025 stanowi pochodną gotowości wnioskodawców do realizacji zgłoszonych do GPR projektów oraz dostępności środków finansowych możliwych do pozyskania ze źródeł zewnętrznych. Sprawna realizacja przedsięwzięć zależała będzie także od sukcesów w pozyskiwaniu środków finansowych przez wnioskodawców. Na podstawie zgłoszonych przez wnioskodawców oczekiwanych przedsięwzięć rewitalizacyjnych (poprzez wypełnienia tzw. fiszki projektowej) przygotowano ramowy harmonogram realizacji GPR (poniższa tabela), który uwzględnia także działania związane z zarządzaniem realizacją GPR.

Tabela 33. Harmonogram realizacji przedsięwzięć ujętych w ramach Gminnego Programu Rewitalizacji Gminy Świlczy na lata 2015-2025

Przedsięwzięcia	TERMIN REALIZACJI									
	2016	2017	2018	2019	2020	2021	2022	2023	2024	2025
1										
2										
3										
4										
5										
6										
7										
8										
9										
10										
11										
12										
13										
14										
15										
16										
17										

Źródło: opracowanie własne

Tabela 34. Szacunkowe ramy finansowe planowanych przedsięwzięć*

Nr	Nazwa przedsięwzięcia	Podmiot realizujący	Szacowane środki finansowe z podziałem na źródła				inne źródła finansowania	Koszt całkowity
			publiczne	środki funduszy UE				
			Gmina Świlcza	% kosztów kwalifikowalnych	finansowanie z EFRR	finansowanie z EFS		
1.	Rewitalizacja budynku po szkole w Błędowej Zgłobińskiej	Gmina Świlcza	525 000,00	85%	2 975 000 zł (RPO WP)	-	Programy MKiDN	3 500 000,00 zł
2.	Rewitalizacja terenu przy stadionie sportowym w Świlczy	Gmina Świlcza	225 000,00	85%	1 275 000,00 zł (RPO WP)	-	FS POIiŚ, Fundusz Termomodernizacji i Remontów, FRKF	1 500 000,00 zł
3.	Kompleksowa rewitalizacja obszaru rekreacyjno – sportowego Rudna Wielka	Gmina Świlcza	600 000,00	85%	3 400 000, zł (RPO WP)	-	FS POIiŚ, Fundusz Termomodernizacji i Remontów, FRK	4 000 000,00 zł
4.	Rewitalizacja systemu kanalizacji sanitarnej poprzez budowę tranzytu do Rzeszowa	Gmina Świlcza	300 000,00	85%	1 700 000,00 zł (RPO WP)	-	Program Rozwoju Obszarów Wiejskich, Program Fundusz Inicjatyw Obywatelskich	2 000 000,00 zł
5.	Utworzenie środowiskowej świetlicy socjoterapeutycznej w Świlczy	Gmina Świlcza	105 710,78	85%	505 547,22 zł (RPO WP)	-	Programy MKiDN	611 258,00 zł
6.	Aktywizacja mieszkańców Gminy Świlcza	Gmina Świlcza	30 987,50	85%	-	526 787,50 zł (RPO WP)	61 972,50 zł Dotacja celowa (10%)	619 747,50 zł
7.	Rewitalizacja zabytkowego budynku byłego spichlerza umiejscowionego na terenie zespołu pałacowo – parkowego w Trzcianie i dostosowanie do pełnienia nowych funkcji	Gmina Świlcza	750 000,00	85%	4 250 000,00 zł (RPO WP)	-	Program Rozwoju Obszarów Wiejskich, Programy MKiDN	5 000 000,00 zł
8.	Lokalne Ośrodki Wiedzy i Edukacji (LOWE)	Gmina Świlcza	-	100%	-	-	209 857,20 zł Program Operacyjny Wiedza Edukacja Rozwój (84,28%) 39 142,80 zł Dotacja celowa (15,72%)	249 000,00 zł

9.	Podnoszenie kompetencji jakości kształcenia przez szkolenie kadry nauczycielskiej	Stowarzyszenie na rzecz rozwoju Błędowej Zgłobieńskiej z siedzibą Błędowa Zgłobieńska	-	90%	-	225 000,00 zł (RPO WP)	25 000,00 zł środki własne (10%) Program Fundusz Inicjatyw Obywatelskich, Program Operacyjny Wiedza Edukacja Rozwój,	250 000,00 zł
10.	Zwiększanie kompetencji społecznych młodzieży szkolnej poprzez wyjazdy edukacyjne, sportowe i kulturalne	Stowarzyszenie na rzecz rozwoju Błędowej Zgłobieńskiej z siedzibą Błędowa Zgłobieńska	-	90%	-	720 000,00 zł (RPO WP)	80 000,00 zł środki własne (10%) Program Fundusz Inicjatyw Obywatelskich, Program Operacyjny Wiedza Edukacja Rozwój	800 000,00 zł
11.	Spotkania warsztatowe integrujące środowiska rodzicielskie i nauczycielskie	Stowarzyszenie na rzecz rozwoju Błędowej Zgłobieńskiej z siedzibą Błędowa Zgłobieńska	-	90%	-	630 000,00 zł (RPO WP)	70 000,00 zł środki własne (10%) Program Fundusz Inicjatyw Obywatelskich, Program Operacyjny Wiedza Edukacja Rozwój	700 000,00 zł
12.	Wyrównywanie szans edukacyjnych szansą na lepszy start uczniów z Gminy Świlcza	Gmina Świlcza Partnerzy w realizacji: placówki oświatowe w tym szkoły podstawowe, przedszkola i żłobek	30 000,00	85%	-	170 000,00 zł (RPO WP)	Program Fundusz Inicjatyw Obywatelskich, Program Operacyjny Wiedza Edukacja Rozwój	200 000,00 zł
13.	Organizacja konkursów i warsztatów plastycznych, fotograficznych oraz kulturalnych	Gmina Świlcza Partnerzy w realizacji: Gminny Ośrodek Pomocy Społecznej, Gminne Centrum Kultury Sportu i Rekreacji w Świlczy z siedzibą w Trzcianie, Gminna Biblioteka	22 500,00	85%	-	127 500,00 zł (RPO WP)	Programy MKiDN	150 000,00 zł

		Publiczna w Świlczy z siedzibą w Trzcianie, placówki oświatowe w tym szkoły podstawowe, przedszkola i żłobek						
14.	Sport dla wszystkich - organizacja zajęć sportowych i imprez integracyjnych o charakterze sportowo-rekreacyjnym	Gmina Świlcza Partnerzy w realizacji: Gminne Centrum Kultury Sportu i Rekreacji w Świlczy z siedzibą w Trzcianie, Lokalne Kluby Sportowe, Ochotnicze Straże Pożarne, Akademia Piłkarska Bratek Bratkowice, GUKLA w Bratkowicach	25 000,00	85%	-	85 000,00 zł (RPO WP)	Program Rozwoju Obszarów Wiejskich	100 000, 00 zł
15.	Łucznictwo – sport dla każdego	Gminne Centrum Kultury, Sportu i Rekreacji w Świlczy z siedzibą w Trzcianie	45 000,00	85%	-	255 000,00 zł (RPO WP)	Program Fundusz Inicjatyw Obywatelskich,	300 000,00 zł
16.	Organizacja wydarzeń integrujących mieszkańców obszaru rewitalizacji	Gmina Świlcza Partnerzy w realizacji: Gminny Ośrodek Pomocy Społecznej, Gminne Centrum Kultury Sportu i Rekreacji w Świlczy z siedzibą w Trzcianie, Lokalne Kluby Sportowe, Gminna Biblioteka Publiczna w Świlczy z siedzibą w Trzcianie, Koła Gospodyń Wiejskich, Ochotnicze Straże Pożarne, Stowarzyszenie Kół Gospodyń Wiejskich, Zespoły Szkół,	30 000,00	85%	-	170 000,00 zł (RPO WP)	Program Rozwoju Obszarów Wiejskich, Program Fundusz Inicjatyw Obywatelskich,	200 000, 00 zł

		Przedszkola, GUKLA Bratkowice, Akademia Piłkarska Bratek Bratkowice, Parafie						
17.	Zapewnienie funkcjonowania świetlicy socjoterapeutycznej	Gmina Świlcza	56 000,00	93%	-	744 000,00 zł (RPO WP)	Program Fundusz Inicjatyw Obywatelskich, Program Operacyjny Wiedza Edukacja Rozwój	800 000,00 zł

Objaśnienia: * - Wskazane możliwe źródła finansowania stanowią jedynie propozycję, a rzeczywiste będą wykorzystywane w miarę pojawiania się kolejnych programów, na podstawie ogłaszanych przez instytucje finansujące naborów wniosków; MKiDN – Ministerstwo Kultury i Dziedzictwa Narodowego; FS POIiŚ – Fundusz Spójności Program Operacyjny Infrastruktura i Środowisko, FRKF – Fundusz Rozwoju Kultury Fizycznej

10. System zarządzania realizacją GPR

10.1. Struktura zarządzania Programem

System zarządzania Gminnym Programem Rewitalizacji Gminy Świlcza na lata 2015-2025 na poziomie decyzyjnym i wdrożeniowym został przedstawiony w poniższej tabeli.

Tabela 35. Kompetencje Rady Gminy Świlcza, Wójta Gminy Świlcza i Komitetu Rewitalizacji w systemie zarządzania realizacją GPR

Podmiot	Zakres zadań
Poziom decyzyjny	
Rada Gminy Świlcza	<ul style="list-style-type: none"> • uchwała Gminny Program Rewitalizacji Gminy Świlcza na lata 2015-2025, • przyjmuje zmiany (modyfikacje) w GPR wprowadzone po konsultacjach społecznych projektu, • określa, w drodze uchwały, zasady wyznaczania składu oraz zasady działania Komitetu Rewitalizacji, • podejmuje inne decyzje (w tym uchwały) bezpośrednio i/lub pośrednio wpływające na sprawność realizacji GPR.
Wójt Gminy Świlcza	<ul style="list-style-type: none"> • prowadzi ogólną koordynację nad opracowywaniem GPR, • przygotowuje informację z realizacji GPR, • powołuje Komitet Rewitalizacji, • podejmuje decyzje (merytoryczne i organizacyjne) bezpośrednio i/lub pośrednio wpływające na sprawność realizacji GPR.
Komitet Rewitalizacji	<ul style="list-style-type: none"> • Komitet Rewitalizacji to forum współpracy i dialogu interesariuszy z organami gminy w sprawach dotyczących prowadzenia i oceny rewitalizacji, • Komitet Rewitalizacji pełni funkcję opiniotwórczą i doradczą Wójta Gminy • Komitet posiada uprawnienia do wyrażania opinii, w tym m.in. dotyczących informacji z realizacji GPR, rocznych harmonogramów realizacji GPR, raportów z ewaluacji GPR, • Komitet posiada uprawnienia do wyrażania propozycji rozwiązań usprawniających proces rewitalizacji.
Poziom wdrożeniowy	
Wójt Gminy Świlcza	<ul style="list-style-type: none"> • podejmuje decyzje o potrzebie weryfikacji Programu na podstawie wniosków Komitetu Rewitalizacji, jak i Partnerów Programu • prowadzi ogólną koordynację nad opracowywaniem GPR,

	<ul style="list-style-type: none"> • nadzoruje prace Komitetu Rewitalizacji, • przyjmuje roczny harmonogram realizacji GPR,
Rada Gminy Świlcza	<ul style="list-style-type: none"> • uchwała aktualizację Gminnego Programu Rewitalizacji
Komitet Rewitalizacji	<ul style="list-style-type: none"> • upowszechnia wśród lokalnej społeczności informacje na temat postępów w realizacji założeń GPR, • określa standardy bieżącego monitorowania wdrażania GPR (wprowadza niezbędne zmiany do procedury monitoringu), • rekomenduje zmiany w GPR, • sporządza okresowe sprawozdania z realizacji GPR, • tworzy warunki do współpracy i koordynacji działań rewitalizacyjnych, • poszukuje nowych Partnerów do realizacji istotnych przedsięwzięć, • wspiera Partnerów w poszukiwaniu zewnętrznych środków na realizację przedsięwzięć wpisujących się w założenia GPR, • monitoruje możliwości pozyskania dofinansowania na realizację zadań uwzględnionych w GPR, • zbiera propozycje zadań do GPR.
Wnioskodawcy przedsięwzięć rewitalizacyjnych	<ul style="list-style-type: none"> • realizują przedsięwzięcia rewitalizacyjne spójne z wizją, celami rewitalizacji oraz wytyczonymi kierunkami działania, • współpracują z Komitetem Rewitalizacji w zakresie prowadzenia sprawozdawczości dotyczącej poziomu zaawansowania realizowanych przedsięwzięć rewitalizacyjnych

Zgodnie z kompetencjami, w pierwszej kolejności wskazano organ stanowiący oraz organ wykonawczy Gminy. Ten pierwszy – Rada Gminy Świlcza – będzie odpowiedzialny za podejmowanie decyzji stwarzających główne ramy dla funkcjonowania systemu wdrażania GPR (np. przyjęcie GPR, zmiany w WPF, zabezpieczanie środków finansowych w budżecie gminy).

Wójt Gminy Świlcza to podmiot właściwy w kwestiach dotyczących bieżącej organizacji i nadzoru nad realizacją GPR oraz podmiotów zaangażowanych w ten proces.

Komitet Rewitalizacji zostanie powołany w trybie art. 7 ustawy o rewitalizacji z dnia 9 października 2015 r. Zarządzeniem Wójta Gminy Świlcza w sprawie powołania Komitetu Rewitalizacji. Jego zasady powoływania oraz zasady działania zostały określone w odrębnej uchwale nr XLII/275/2017 Rady Gminy Świlcza z dnia 22 maja 2017 r. w sprawie zasad wyznaczania składu oraz zasad działania Komitetu Rewitalizacji Gminy Świlcza.

W skład Komitetu wejdą przedstawiciele Urzędu Gminy w Świlczy, Rady Gminy Świlcza, przedstawiciele podmiotów prywatnych, prowadzących działalność gospodarczą, organizacji pozarządowych oraz mieszkańcy Gminy Świlcza.

Komitet Rewitalizacji stanowił będzie forum współpracy i dialogu na rzecz rewitalizacji, integrujące działalność organów gminy, lokalnej administracji, organizacji pozarządowych, lokalnych przedsiębiorców, mieszkańców – wszystkich tych interesariuszy, którzy mogą i chcą się włączyć w proces wyprowadzania obszaru zdegradowanego z sytuacji kryzysowej.

Jednocześnie Komitet Rewitalizacji będzie podmiotem prowadzącym bezpośrednią koordynację nad wdrażaniem GPR, realizującym szereg zadań organizacyjnych, analitycznych, informacyjnych, animacyjnych. Właściwe merytorycznie referaty Urzędu Gminy w Świlczy oraz gminne jednostki organizacyjne (np. GCK) z jednej strony będą bezpośrednimi realizatorami przedsięwzięć rewitalizacyjnych, z drugiej zaś – z racji swego osadzenia kompetencyjnego – będą mogły pełnić funkcję wspierającą (organizacyjnie), informacyjną, animacyjną w odniesieniu do innych interesariuszy (zarówno wnioskodawców, jak i beneficjentów rewitalizacji).

Pozostali wnioskodawcy to podmioty (prywatne, publiczne czy organizacje pozarządowe), które poprzez realizację zgłoszonych przedsięwzięć rewitalizacyjnych będą się przyczyniały do implementacji założeń rewitalizacji. Zarówno administracja samorządowa, jak i pozostałe podmioty realizujące projekty rewitalizacyjne powinny pozostawać we współpracy z Komitetem Rewitalizacji w celu usprawniania procesów rewitalizacji (poprzez uczestnictwo w monitoringu i ewaluacji GPR).

10.2. Koszty zarządzania wraz z ramowym harmonogramem realizacji Programu

Zgodnie z przyjętą strukturą zarządzania Programem w jej skład wchodzi Wójt Gminy Świlcza, Rada Gminy Świlcza oraz Komitet ds. Rewitalizacji.

Stosownie do art. 22 ust. 1 ustawy o rewitalizacji Gminny Program Rewitalizacji podlega ocenie stopnia jego realizacji. W tym celu Wójt Gminy Świlcza wyznaczy z pracowników Urzędu Gminy w Świlczy odpowiednie osoby do sporządzenia wspomnianej oceny.

Struktura zarządzania Programem jest osadzona w strukturze organizacyjnej Gminy Świlcza. Tym samym wszelkie prace będą wykonywane w ramach kompetencji pracowników Urzędu Gminy w Świlczy, Wójta Gminy Świlcza oraz Rady Gminy Świlcza.

W przypadku Komitetu Rewitalizacji, który zostanie powołany Zarządzeniem Wójta Gminy Świlcza jego zasady działania zostały określone w odrębnej uchwale nr XLII/275/2017 Rady Gminy Świlcza z dnia 22 maja 2017 r. w sprawie zasad wyznaczania składu oraz zasad działania Komitetu Rewitalizacji Gminy Świlcza. Załącznikiem do uchwały jest Regulamin Komitetu Rewitalizacji, w którym w §8 ujęto zapis, że, uczestnictwo w Komitecie ma charakter społeczny tym samym za udział w posiedzeniach i pracach Komitetu nie przysługuje wynagrodzenie.

Zadania niezbędne do wdrażania dokumentu wykonywane będą w ramach obowiązków poszczególnych struktur organizacyjnych Gminy Świlcza, dlatego nie określono dodatkowych kosztów ich realizacji. W ramach swoich kompetencji każda z komórek Urzędu i/lub jednostek organizacyjnych Gminy będzie wdrażała te działania, dostosowując w sposób elastyczny swoje zasoby osobowe do określonych aktualnie potrzeb.

Wszystkie przedsięwzięcia rewitalizacyjne realizujące zadania własne Gminy Świlcza będą wdrożone zgodnie z uchwaloną przez Radę Gminy Świlcza Wieloletnią Prognozą Finansową oraz budżetami rocznymi, zapewniając efektywną realizację zaplanowanych działań. W zakresie zarządzania środkami finansowymi niezbędnymi do wdrożenia projektów rewitalizacyjnych włączony zostanie Skarbnik Gminy Świlcza.

Harmonogram realizacji Programu został przedstawiony w poniższej tabeli.

Tabela 36. Ramowy harmonogram realizacji Programu

Lp.	Termin realizacji	Zadanie
1.	sierpień 2017 r.	Podjęcie uchwały przez Radę Gminy Świlcza w sprawie przyjęcia Gminnego Programu Rewitalizacji Gminy Świlcza na lata 2015-2025
2.	Styczeń – grudzień 2018 r.	Realizacja poszczególnych przedsięwzięć rewitalizacyjnych
3.	Styczeń 2019 r.	Opracowanie sprawozdania z realizacji poszczególnych przedsięwzięć rewitalizacyjnych za rok 2018
4.	Styczeń – grudzień 2019 r.	Realizacja poszczególnych przedsięwzięć rewitalizacyjnych
5.	Styczeń 2020 r.	Opracowanie sprawozdania z realizacji poszczególnych przedsięwzięć rewitalizacyjnych za rok 2019
6.	Styczeń – grudzień 2020 r.	Realizacja poszczególnych przedsięwzięć rewitalizacyjnych
7.	Styczeń 2021 r.	Opracowanie sprawozdania z realizacji poszczególnych przedsięwzięć rewitalizacyjnych za rok 2020

8.	IV kwartał 2021 r.	Przystąpienie do oceny realizacji Programu
9.	Styczeń 2022 r.	Zaopiniowanie przez Komitet Rewitalizacji oceny realizacji Programu
10.	I kwartał 2022 r.	Przystąpienie do aktualizacji Programu na wniosek Wójta Gminy Świlcza
11.	III kwartał 2022 r.	Podjęcie uchwały przez Radę Gminy Świlcza w sprawie aktualizacji Gminnego Programu Rewitalizacji Gminy Świlcza na lata 2015-2025
12.	IV 2025 r.	Opracowanie sprawozdania końcowego z realizacji Programu

Objaśnienia: * Decyzja o przystąpieniu do aktualizacji Programu zostanie podjęta przez Wójta Gminy Świlcza w oparciu o sporządzoną ocenę zaopiniowaną przez Komitet ds. Rewitalizacji

Źródło: opracowanie własne

Zadania nr 4-12 będą przeprowadzone w cyklicznie, w podanej kolejności. Tym samym Program podlegał będzie jednej ocenie stopnia realizacji i ewentualnej jednej aktualizacji. W 2025 r. zostanie sporządzone sprawozdanie końcowe z całego okresu programowania tj. 2015-2025 (zadanie nr 12 w tabeli powyżej). Na podstawie jego zostaną wyciągnięte wnioski odnośnie pozytywnego oddziaływania zrealizowanych przedsięwzięć na obszar rewitalizacji. Zmiana Gminnego Programu Rewitalizacji następuje na takich zasadach, na jakich jest uchwalany, mianowicie:

- Przeprowadzenie konsultacji społecznych wnioskowanych zmian w Gminnym Programie Rewitalizacji,
- Złożenie przez Wójta wniosku do Rady Gminy o zmiany w gminnym programie rewitalizacji z opisem zmian i uzasadnieniem,
- Podjęcie uchwały Rady Gminy o przystąpieniu do sporządzenia aktualizacji Gminnego Programu Rewitalizacji,
- Dokonanie aktualizacji Gminnego Programu Rewitalizacji,
- Przeprowadzenie konsultacje społecznych projektu zaktualizowanego Gminnego Programu Rewitalizacji,
- Wójt wnioskuje o zaopiniowanie projektu zaktualizowanego Gminnego Programu Rewitalizacji do instytucji wymienionych w art. 17 ust. 2 pkt. 4 ustawy z dnia 9 października 2015 r. o rewitalizacji,
- Zastosowanie się do poprawek w aktualizacji Gminnego Programu Rewitalizacji wynikających z konsultacji społecznych i otrzymanych opinii,
- Wójt przekazuje Radzie Gminy projekt zaktualizowanego Gminnego Programu Rewitalizacji.

Zmiana Gminnego Programu Rewitalizacji nie wymaga uzyskania opinii, o których mowa w art. 17 ust. 2 pkt. 4 ustawy z dnia 9 października 2015 r. o rewitalizacji oraz przeprowadzenia konsultacji społecznych, jeżeli:

- Nie dotyczy przedsięwzięć rewitalizacyjnych, o których mowa w art. 15 ust 1 pkt. 5 lit a ustawy z dnia 9 października 2015 r. o rewitalizacji,
- Nie wymaga zmiany uchwały, o której mowa w art. 25 ustawy z dnia 9 października 2015 r. o rewitalizacji.

11. System monitorowania i oceny Gminnego Programu Rewitalizacji

Aby proces rewitalizacji był odpowiednio przeprowadzany niezbędne jest stosowanie systemu monitorowania etapów jego realizacji. Nadzór polegać będzie na gromadzeniu i analizowaniu informacji o realizacji przyjętych projektów. Analiza zarówno danych ilościowych, jak i jakościowych pozwoli, w przypadku wystąpienia takiej konieczności, na wczesne wykrycie niezgodności, a także pozwoli na zapobiegnięcie możliwych do rozpoznania komplikacji.

W monitorowaniu brać winny udział wszystkie podmioty zaangażowane we wdrażanie Gminnego Programu Rewitalizacji Gminy Świlcza na lata 2015-2025, a szczególności:

- Rada Gminy Świlcza,
- Wójt Gminy Świlcza,
- Komitet Rewitalizacji,
- Beneficjenci Programu.

Szczególne role w procesie monitoringu przypada beneficjentom, którzy mają obowiązek monitorowania wdrażania poszczególnych, ujętych w niniejszym dokumencie, projektów.

Na poziomie monitorowania Programu Rewitalizacji głównym podmiotem, monitorującym oraz dokonującym oceny osiągnięcia założonych wskaźników będzie Komitet Rewitalizacji, a w odniesieniu do osiągnięcia celów operacyjnych rewitalizacji Rada Gminy i Wójt Gminy.

Rola Komitetu Rewitalizacji obejmować będzie jednocześnie monitoring oraz sprawozdawczość. Sprawozdania z realizacji programów (rzeczowo-finansowe) przedkładane powinny być przez Wójta Gminy Świlcza, Radzie Gminy Świlcza w formie sprawozdania rocznego, a także załączane do sprawozdania z realizacji całego Gminnego Programu Rewitalizacji Gminy Świlcza.

Jednym z celów prowadzenia monitoringu GPR jest dostarczanie informacji o postępie realizacji i efektywności wdrażania pomocy – na poziomie pojedynczego projektu, jak i całego Programu. Zgodnie z zasadami w zależności od charakteru dostarczanych danych, monitoring dzielimy na rzeczowy i finansowy.

Monitoring rzeczowy dostarcza informacji, obrazujących postęp we wdrażaniu programu oraz umożliwiającą ocenę jego wykonania w odniesieniu do przyjętych celów. Dane wykorzystywane przy monitorowaniu powinny zostać skwantyfikowane i obrazować postęp we wdrażaniu oraz rezultaty działań, w podziale na dwie kategorie wskaźników:

- wskaźniki produktu, które odnoszą się do rzeczowych efektów działalności i są liczone w jednostkach materialnych,
- wskaźniki rezultatu, odpowiadające bezpośrednim i natychmiastowym efektom wynikającym z wdrożenia Programu, które mogą mieć formę wskaźników materialnych lub finansowych.

Powyższe wskaźniki zostały wskazane w tabelach danego przedsięwzięcia.

Poszczególne przedsięwzięcia będą objęte jednakowym systemem ewaluacji. Ewaluacja ta uwzględniała będzie następujące kryteria oceny przedstawione w poniższych tabelach.

Tabela 37. Karta oceny realizacji przedsięwzięcia

Ocena przedsięwzięcia	Tak	Nie
Trafność interwencji – czy cele interwencji były zgodne ze zidentyfikowanymi problemami i potrzebami?		
Skuteczność – czy efekt, który osiągnięto jest tym, który planowano osiągnąć		
Uzyskania wskaźników – czy uzyskano planowane wskaźniki rewitalizacji:		
<ul style="list-style-type: none"> • czy planowane wskaźniki korelują ze stwierdzonymi problemami na obszarze rewitalizacji 		
<ul style="list-style-type: none"> • czy uzyskano planowane produkty danego przedsięwzięcia 		
<ul style="list-style-type: none"> • czy uzyskano planowane rezultaty danego przedsięwzięcia 		
<ul style="list-style-type: none"> • czy planowane wskaźniki odzwierciedlają poprawę stwierdzonej sytuacji kryzysowej na obszarze rewitalizacji 		
Użyteczność – czy interwencja spełniła oczekiwania adresatów		
Trwałość – czy osiągnięte efekty przedsięwzięcia mają trwały charakter		

Monitoring finansowy dostarcza danych, dotyczących finansowych aspektów realizacji Programu i stanowi podstawę do oceny sprawności wydatkowania przeznaczonych na niego środków. Powinien odbywać się w oparciu o sprawozdania – okresowe, roczne oraz końcowe (obejmujące projekt, cele szczegółowe, Program Rewitalizacji), które przedstawiane są:

- Komitetowi ds. Rewitalizacji – w formie okresowych sprawozdań, przedkładanych przez beneficjentów projektów, które uzyskały wsparcie w ramach RPO WP lub innych funduszy UE,

- Radzie Gminy – w formie rocznych sprawozdań przedkładanych przez Wójta Gminy w zakresie realizacji i sposobu finansowania Programu,
- Wójtowi Gminy Świlcza – w formie sprawozdań przedkładanych przez Komitet Rewitalizacji, dotyczących finansowania w odniesieniu do Programu – w podziale na cele strategiczne rewitalizacji.

Dane zawarte w tych sprawozdaniach obejmować powinny wysokość wkładu finansowego, pochodzącego ze środków publicznych (wydatki poniesione w okresie objętym sprawozdaniem, wydatki poniesione od początku realizacji zadania, stan zaawansowania realizacji zadania w ujęciu procentowym), z wyszczególnieniem:

- wkładu wspólnotowego: ogółem oraz pozyskanych środków z EFRR/EFS,
- krajowego wkładu publicznego: ogółem oraz budżet państwa, budżet jednostek samorządu terytorialnego szczebla regionalnego, budżet gminy, inne środki publiczne (fundusze celowe, środki specjalne),
- środków z pożyczek na prefinansowanie,
- środków z pożyczek Europejskiego Banku Inwestycyjnego,
- środków prywatnych,
- innych środków.

Dodatkowo sprawozdania winny zawierać informacje na temat postępu realizacji planu finansowego odpowiednio projektu lub Programu, w okresie sprawozdawczym oraz prognozę w tym zakresie na rok następny.

Niezbędnym elementem zarządzania procesem rewitalizacji jest uwzględnianie w nim udziału społecznego nie tylko na etapie planowania i wdrażania, ale także na etapie monitorowania Gminnego Programu Rewitalizacji Gminy Świlcza.

12. Partycypacja społeczna w procesie przygotowania GPR

Ustawa o rewitalizacji określa w art. 5 ust. 1, iż partycypacja społeczna obejmuje przygotowanie, prowadzenie oraz ocenę rewitalizacji w sposób zapewniający aktywny udział interesariuszy. *Wytyczne w zakresie rewitalizacji* również wskazują na potrzebę uwzględniania partycypacji społecznej na czterech etapach: diagnozowania, programowania, wdrażania oraz monitorowania Programu Rewitalizacji. W niniejszym opracowaniu uwzględniono partycypację społeczną na wszystkich wymaganych etapach rewitalizacji. W dokumencie opisano sposób przeprowadzonego procesu uspołeczniania rewitalizacji na etapach: diagnozowania oraz programowania. Kwestie dotyczące partycypacji na etapach wdrażania oraz monitoringu (i ewaluacji) zostały określone w rozdziałach dotyczących zarządzania rewitalizacją, monitoringu i oceny GPR oraz mechanizmów włączania mieszkańców i innych podmiotów w proces rewitalizacji. Przygotowanie GPR objęło dwa etapy: diagnozowania oraz programowania rewitalizacji.

12.1. Diagnozowanie obszaru zdegradowanego i obszaru rewitalizacji

W pierwszym etapie prowadzone były zaawansowane prace analityczne oraz konsultacje z mieszkańcami gminy (interesariuszami rewitalizacji). Konsultacje społeczne, dotyczące wyznaczenia obszarów zdegradowanych i obszarów rewitalizacji Gminy Świlcza przeprowadzono w terminie od 04.04.2017 r. do 04.05.2017 r.

Udział mieszkańców, dotyczył w pierwszej kolejności problematyki związanej z właściwym wytyczeniem obszaru zdegradowanego oraz obszaru rewitalizacji i obejmował następujące formy:

- umieszczenia na 7 dni przed rozpoczęciem konsultacji tj. 28.03.2017 r. na stronie internetowej Gminy Świlcza oraz w Biuletynie Informacji Publicznej Gminy Świlcza informacji o przystąpieniu do konsultacji społecznych projektu uchwały, w sprawie wyznaczenia obszaru zdegradowanego i obszaru rewitalizacji Gminy Świlcza,
- spotkania informacyjnego w dniu 19.04.2017 r. o godz. 15.30 w Urzędzie Gminy Świlcza,
- zbieranie uwag i propozycji przedsięwzięć inwestycyjnych i społecznych w formie ankiety i formularza konsultacyjnego. Wypełnione ankiety i formularze konsultacyjne można było dostarczyć:
 - drogą elektroniczną na adres: rewitalizacja@greenfuture-projekt.pl,

- drogą korespondencyjną na adres: Future Green Innovation S.A. ul. Podole 60, 30-394 Kraków,
- drogą korespondencyjną na adres: Urząd Gminy w Świlczy, Świlcza 168, 36-072 Świlcza,
- bezpośrednio (osobiście) do sekretariatu Urzędu Gminy w Świlczy, Świlcza 168, 36-072 Świlcza.

Ankiety i formularze konsultacyjne dostępne były do 04.05.2017 r.:

- w Biuletynie Informacji Publicznej Gminy Świlcza,
- na stronie internetowej Urzędu Gminy w Świlczy,
- w Urzędzie Gminy w Świlczy, Świlcza 168, 36-072 Świlcza w godzinach pracy Urzędu.

Spotkanie informacyjne odbyło się zgodnie z przyjętym harmonogramem w dniu.

Zaproszenie wraz z informacją o terminie spotkania zostało zamieszczone 28.03.2017 r. stronie internetowej Gminy Świlcza oraz w Biuletynie Informacji Publicznej Gminy Świlcza. Celem spotkania informacyjno-konsultacyjnego było przedstawienie przy pomocy prezentacji multimedialnej:

- zagadnień dotyczących programu rewitalizacji, które wprowadza ustawa o rewitalizacji z dnia 9 października 2015 r. (tj. Dz. U. z 2015 r. poz. 1777 ze zm.) oraz Wytyczne w zakresie rewitalizacji w programach operacyjnych na lata 2014-2020, opracowane przez Ministra Rozwoju (MR/H 2014-2020/20(2)08/2016) w sierpniu 2016 r.,
- metodologii wyznaczania obszaru zdegradowanego i obszaru rewitalizacji Gminy Świlcza,
- wskaźników uwzględnionych w delimitacji obszaru zdegradowanego i obszaru rewitalizacji,
- wstępnie wyznaczonych obszarach: zdegradowanego i obszaru rewitalizacji,
- przedstawienie zasad powoływania oraz zasad działania Komitetu Rewitalizacji.

W spotkaniach uczestniczyli: pracownicy Urzędu Gminy w Świlczy, pracownicy Gminnego Ośrodka Pomocy Społecznej, przedstawiciele stowarzyszeń działających na terenie Gminy Świlcza, lokalni przedsiębiorcy oraz mieszkańcy obszaru rewitalizacji i całej Gminy.

Spotkania informacyjne z mieszkańcami miały na celu zdiagnozowanie potrzeb rewitalizacyjnych oraz form i możliwości uczestnictwa w procesie rewitalizacyjnym Gminy.

Omówione zostały również problemy występujące na obszarze całej Gminy, możliwe szanse ich rozwiązania oraz przedsięwzięcia, które w tym celu należy zaplanować.

W ramach wyżej wymienionych form partycypacji konsultowane były kwestie, które finalnie znalazły się w uchwale nr XLII/274/2017 r. Rady Gminy Świlcza z dnia 22 maja 2017 r. w sprawie wyznaczenia obszaru zdegradowanego i obszaru rewitalizacji na terenie Gminy Świlcza. Zgłoszone w toku działań konsultacyjnych uwagi ustne i opinie, dotyczące objęcia obszarem rewitalizacji poszczególnych sołectw zostały uwzględnione. Ponadto w procesie ankietyzacji mieszkańcy, spośród wskazanych obszarów zdegradowanych, jako wymagające rewitalizacji najczęściej wskazywali sołectwo: Błędowa Zgłobieńska (39% odpowiedzi), Świlcza (11% odpowiedzi) oraz Rudna Wielka (7% odpowiedzi). Opinia ankietowanych została w tej kwestii uwzględniona przy wyborze podobszarów rewitalizacji. Wskazywanie przez mieszkańców w ankietach problemy poszczególnych sfer, które powinny zostać rozwiązane w procesie rewitalizacji były podstawą do sformułowania celów Gminnego Programu Rewitalizacji oraz wizji obszaru rewitalizacji po przeprowadzeniu procesu rewitalizacji. W ramach konsultacji projektu uchwały w sprawie wyznaczenia obszaru zdegradowanego i obszaru rewitalizacji nie wpłynęły żadne uwagi pisemne na przeznaczonym w tym celu formularzu konsultacyjnym.

12.2. Tworzenie Gminnego Programu Rewitalizacji

Istotnym mechanizmem włączenia interesariuszy rewitalizacji była możliwość wniesienia własnej propozycji przedsięwzięcia rewitalizacyjnego. Powstający dokument był konsultowany z przedstawicielami Urzędu Gminy w Świlczy, przedstawicielami Rady Gminy w Świlczy, pracownikami Gminnego Ośrodka Pomocy Społecznej w Świlczy, przedstawicielami stowarzyszeń działających na terenie Gminy Świlcza oraz z mieszkańcami Gminy. Wspólnie opracowano listę priorytetowych działań i przedsięwzięć rewitalizacyjnych.

Ogółem zarejestrowano 9 przedsięwzięć rewitalizacyjnych. Przedsięwzięcia te zostały zweryfikowane przez władze oraz pracowników Urzędu Gminy w Świlczy. Weryfikacja została przeprowadzona na podstawie następujących kryteriów: 1) lokalizacja przedsięwzięcia na obszarze (podobszarze) rewitalizacji; 2) komplementarność przedsięwzięcia z celami rewitalizacji i kierunkami działania; 3) zakres informacji na temat przedsięwzięcia (kompletność fiszki). Ostatecznie pozostało zestawienie 17 przedsięwzięć rewitalizacyjnych. Jedenaście zakwalifikowano na listę przedsięwzięć podstawowych, a pozostałe sześć – na listę przedsięwzięć uzupełniających.

W dalszej kolejności przeprowadzone zostały konsultacje społeczne projektu uchwały Rady Gminy Świlcza w sprawie przyjęcia Gminnego Programu Rewitalizacji Gminy Świlcza na lata 2015-2025. Konsultacje przeprowadzono w dniach od 27.06.2017 r. do 27.07.2017 r. w trybie i formach określonych w ustawie o rewitalizacji. Zastosowano następujące formy włączenia mieszkańców:

- zbieranie uwag i wniosków (dostarczenie drogą korespondencyjną na adres: Future Green Innovations S.A. ul. Podole 60, 30-394 Kraków lub Urząd Gminy w Świlczy, Świlcza 167, 36-072 Świlcza),
- zbieranie uwag i wniosków (dostarczenie drogą elektroniczną na adres: rewitalizacja@greenfuture-projekt.pl).

Formularz z uwagami dostępny był do 27.07.2017 r. w:

- Biuletynie Informacji Publicznej Gminy Świlcza,
- na stronie internetowej Gminy Świlcza,
- Urzędzie Gminy w Świlczy, Świlcza 167, 36-072 Świlcza w godzinach pracy Urzędu.

Kolejne spotkanie konsultacyjne projektu Gminnego Programu Rewitalizacji odbyło się 17.07.2017 r. Jego celem było zaprezentowanie przyjętych celów rewitalizacyjnych, kierunków działań, listy planowanych przedsięwzięć, a także możliwości uzyskania dofinansowania z Funduszy Unijnych, jak i Programów Krajowych.

Na tym etapie interesariuszami rewitalizacji byli pracownicy Urzędu Gminy Świlcza, przedstawiciele Rady Gminy Świlcza, przedstawiciele organizacji pozarządowych i instytucji oraz mieszkańcy obszaru rewitalizacji.

W wyniku konsultacji społecznych projektu uchwały Rady Gminy w Świlczy w sprawie przyjęcia Gminnego Programu Rewitalizacji Gminy Świlcza na lata 2015-2025 dokonano kilku modyfikacji w zestawieniu przedsięwzięć rewitalizacyjnych. Nastąpiło dodanie dwóch przedsięwzięć do listy przedsięwzięć podstawowych oraz trzech do listy przedsięwzięć uzupełniających. Dokonano również korekty okresu realizacji wybranych przedsięwzięć oraz zmian szacunkowych kosztów wybranych przedsięwzięć. Wszelkie uwagi zgłaszane przez Partnerów rewitalizacji, a także mieszkańców Gminy przysłużyły się lepszemu organizowaniu systemu wdrażania rewitalizacji.

W trakcie konsultacji społecznych wpłynęły dwie pisemne uwagi przygotowane na formularzu konsultacyjnym od pracownika Urzędu Gminy Świlcza, dotycząca projektu Gminnego Programu Rewitalizacji Gminy Świlcza, stanowiącego załącznik do projektu uchwały Rady Gminy w Świlczy w sprawie przyjęcia Gminnego Programu Rewitalizacji

Gminy Świlcza na lata 2015-2025. Uwagi dotyczyły wykonania korekty stylistycznej dokumentu wraz z uzupełnieniem danych dotyczących przedsięwzięć rewitalizacyjnych. Zostały one uwzględnione w niniejszym dokumencie.

12.3. Mechanizmy włączania mieszkańców i innych podmiotów w proces rewitalizacji na etapie wdrażania Gminnego Programu Rewitalizacji

Wdrażanie Gminnego Programu Rewitalizacji będzie miało w szerokim stopniu charakter partycypacyjny ze względu na fakt, iż część planowanych przedsięwzięć rewitalizacyjnych będzie realizowana przez podmioty społeczne, które miały możliwość zgłoszenia projektów do GPR (m.in. Gminne Centrum Kultury, Szkoły Podstawowe).

Realizację Gminnego Programu Rewitalizacji Gminy Świlcza, Rada Gminy Świlcza powierza Wójtowi Gminy Świlcza. Na każdym z poziomów, w proces wdrażania założeń Gminnego Programu Rewitalizacji Gminy Świlcza zaangażowane będą ponadto następujące podmioty:

- Komitet Rewitalizacji,
- Partnerzy Programu
- interesariusze procesu rewitalizacji, wśród których znajdują się m.in. podmioty tj.:
 - ✓ mieszkańcy obszaru rewitalizacji i całej gminy,
 - ✓ lokalni aktywiści,
 - ✓ przedsiębiorcy,
 - ✓ instytucje kultury i edukacyjne,
 - ✓ organizacje pozarządowe,
 - ✓ media lokalne.

Wskazane powyżej podmioty w ramach procesu wdrażania i monitorowania Gminnego Programu Rewitalizacji pełnić będą następujące, odnoszące się do poszczególnych poziomów zarządzania dokumentem, funkcje:

- przekazywanie informacji nt. realizowanych zadań wpisujących się w założenia GPR oraz statystyki i dane pomocne w procesie monitorowania wskaźników dla Programu;
- zgłaszanie wniosków dotyczących zmian w GPR;
- zgłaszanie propozycji projektów rewitalizacyjnych dotyczących podobszarów;

- aktywne, zgodnie z posiadanymi kompetencjami włączanie się w realizację zadań wpisujących się w GPR;
- zgłaszanie Komitetowi Rewitalizacji pojawienie się trudności lub dodatkowych potrzeb związanych z wdrażanymi zadaniami uwzględnionymi w GPR.

Włączanie mieszkańców, przedsiębiorców oraz innych podmiotów i grup aktywnych na terenie gminy w proces wdrażania GPR będzie zapewnione poprzez:

- a) realizację przedsięwzięć rewitalizacyjnych przez sektor społeczny i/lub gospodarczy,
- b) funkcjonowanie Komitetu Rewitalizacji, o reprezentatywnym składzie, który będzie organizacyjnym łącznikiem między organami gminy a pozostałymi interesariuszami rewitalizacji
- c) organizację konsultacji społecznych w ważnych kwestiach dotyczących wdrażania GPR (np. w sytuacji aktualizacji/modyfikacji programu),
- d) wsparcie zawiązywania partnerstw projektowych integrujących sektory,
- e) prowadzenie aktywnej polityki informacyjnej promującej potencjalne źródła finansowania rewitalizacji oraz efekty podejmowanych działań rewitalizacyjnych,
- f) aktywizację sektora społecznego poprzez ujęcie rewitalizacji w rocznych programach współpracy z organizacjami pozarządowymi.

12.3.1. Procedura zgłaszania nowych zadań do GPR

Wszystkie instytucje zaangażowane we wdrażanie Programu, w tym Partnerzy Programu oraz mieszkańcy obszaru rewitalizacji, mają możliwość zgłoszenia nowego zadania do Gminnego Programu Rewitalizacji Gminy Świlcza. Proces ten reguluje poniższa procedura:

- propozycję nowego przedsięwzięcia, opisaną zgodnie z kartą projektu Gminnego Programu Rewitalizacji może zgłosić instytucja użytku publicznego lub mieszkańcy obszaru rewitalizacji, przy czym dana osoba może zgłosić 1 projekt raz na pół roku. Propozycje zadań zbierane będą raz w roku i muszą zostać złożone do Komitetu Rewitalizacji w wyznaczonym przez niego terminie,
- po upływie tego terminu Komitet Rewitalizacji opiniuje zebrane propozycje zadań rewitalizacyjnych dla danego obszaru oraz zgłasza własne zadania,

- na kolejnej sesji Rady Gminy, Komitet Rewitalizacji przedstawia zatwierdzone przedsięwzięcia i poddaje je za pośrednictwem Wójta Gminy Świlcza pod głosowanie Rady Gminy Świlcza, celem dołączenia ich do Programu Rewitalizacji.

12.3.2. Procedura zgłaszania propozycji zmian do GPR

Wszystkie instytucje zaangażowane we wdrażanie Programu, w tym Partnerzy Programu oraz mieszkańcy obszaru rewitalizacji, mają możliwość zgłoszenia propozycji zmian w Gminnym Programie Rewitalizacji Gminy Świlcza. Proces ten reguluje poniższa procedura:

- propozycję zmian do Programu wraz z uzasadnieniem może zgłosić instytucja użytku publicznego lub mieszkańcy obszaru rewitalizacji, przy czym dana osoba może zgłosić 1 projekt raz na pół roku. Propozycje zmian zbierane będą raz w roku i muszą zostać złożone do Komitetu Rewitalizacji w wyznaczonym przez niego terminie,
- po upływie tego terminu Komitet Rewitalizacji opiniuje zebrane propozycje zmian dotyczących obszaru rewitalizacji.

Aktualizacja Gminnego Programu Rewitalizacji Gminy Świlcza na lata 2015-2025 następuje w trybie jego ponownego uchwalenia przez Radę Gminy Świlcza.

12.3.3. Działania promocyjne

W ramach promocji i działań informacyjnych podejmowane będą następujące działania:

- umieszczenie na stronie internetowej Urzędu Gminy – Gminnego Programu Rewitalizacji Gminy Świlcza na lata 2015-2025,
- wzbogacanie Serwisu Internetowego na stronie internetowej Urzędu o nowo realizowane zadania w ramach GPR,
- współpracę z prasą lokalną mającą na celu informowanie opinii publicznej o przebiegu realizacji i monitorowania GPR.

Działania informacyjne będą prowadzone w sposób ciągły, tak aby w każdym momencie zainteresowane podmioty, interesariusze procesu mieli możliwość zaczerpnięcia wiedzy na temat poczynionych postępów realizacji programu oraz mogli zgłaszać swoje uwagi i pomysły na realizację. Proces informacyjny jest jednak jedynie podstawą do

prowadzenia działań, mających na celu uspołecznienie procesu rewitalizacji. Kolejnym ważnym elementem uspołecznienia procesu rewitalizacji będzie prowadzenie działań edukacyjno-szkoleniowych na temat przebiegu całego procesu.

Działania szkoleniowe będą prowadzone w taki sposób, aby potencjalni interesariusze procesu rewitalizacji mieli możliwość pogłębienia wiedzy na temat tego, czym jest proces rewitalizacji i jakie możliwości niesie on za sobą dla poszczególnych grup społecznych.

Równolegle do działań edukacyjnych prowadzone będą działania skierowane na pozyskanie aktywnych partnerów do realizacji działań międzysektorowych. Sposoby inicjowania współpracy pomiędzy sektorem publicznym, prywatnym i organizacjami pozarządowymi:

- opracowanie i realizacja ankiety internetowej skierowanej do mieszkańców, podmiotów gospodarczych i innych interesariuszy dotyczącej oceny Gminnego Programu Rewitalizacji,
- organizowanie wspólnych spotkań (debat) w trakcie, których będzie możliwe ustalenie propozycji nowych zadań proponowanych do wprowadzenia do Gminnego Programu Rewitalizacji Gminy Świlcza.

Tak szeroko zakrojone działania zapewnią upowszechnienie i upublicznienie tego dokumentu, a tym samym uzyskanie akceptacji społecznej dla jego realizacji poprzez zapobieganie potencjalnym konfliktom interesów.

12.4. Partycypacja społeczna na etapie monitorowania Gminnego Programu Rewitalizacji

Niezbędnym elementem zarządzania procesem rewitalizacji jest uwzględnianie w nim udziału społecznego nie tylko na etapie planowania i wdrażania, ale także na etapie monitorowania Gminnego Programu Rewitalizacji. Ocena Programu powinna obejmować diagnozę czynników społecznych, gospodarczych, przestrzenno-funkcjonalnych, technicznych i środowiskowych obszaru rewitalizacji, opartą na wskaźnikach oraz opiniach mieszkańców. Partycypacja społeczna na etapie oceny rewitalizacji uwzględnia aktywny udział mieszkańców w szerokich konsultacjach społecznych. Formy i narzędzia aktywnego włączenia mieszkańców w ocenę efektów Gminnego Programu Rewitalizacji wykorzystywane na końcowym etapie:

- badania sondażowe i ankiety na temat oceny procesów rewitalizacji,
- debata z władzami publicznymi na temat rewitalizacji,

- analiza postrzegania zmian przez mieszkańców na obszarze rewitalizacji,
- warsztaty sektorowe, festyny, święta miejscowości połączone z prezentacją efektów rewitalizacji, spacerów rewitalizacyjnych,
- warsztaty z mieszkańcami.

Opisywane instrumenty powinny każdorazowo być dostosowane do lokalnych warunków oraz możliwości działania.

13. Powiązania Programu z dokumentami strategicznymi oraz planistycznymi Gminy Świlcza

Gminny Program Rewitalizacji został opracowany na podstawie trzech dokumentów strategicznych Gminy Świlcza:

- Strategia Rozwoju Gminy Świlcza na lata 2015-2025,
- Studium Uwarunkowań i kierunków zagospodarowywania przestrzennego Gminy Świlcza,
- Strategia Rozwiązywania Problemów Społecznych w Gminie Świlcza na lata 2010-2018.

Strategia Rozwoju Gminy Świlcza na lata 2015-2025

Strategia rozwoju to dokument wskazujący główne kierunki rozwoju, działania, cele, które należy osiągnąć, aby następował zrównoważony rozwój całej gminy i by jej mieszkańcy mogli zaspokajać własne potrzeby i czerpali wiele korzyści z jej funkcjonowania. Dodatkowo dokument ten ułatwia komunikację zarówno wewnątrz gminy podczas opracowywania planów, celów oraz na zewnątrz, mając na względzie dobro jej mieszkańców. W szczególności jest to ważne dla prowadzenia działalności w gminie oraz osiedlaniem się w jej granicach. Do celów strategicznych dokumentu, które wykazują silną korelację z przyjętymi celami w niniejszym dokumencie należy:

Cel strategiczny II. Poprawa jakości życia mieszkańców podstawą rozwoju sieci osadniczej i spójności terytorialnej gminy.

Cel operacyjny 2.1. Stałe monitorowanie i raportowanie potrzeb mieszkańców.

Cel operacyjny 2.2 Rozwój lokalnej sieci drogowej

Cel operacyjny 2.3 Poprawa infrastruktury około drogowej (oświetlenie, chodniki)

Cel operacyjny 2.4 Modernizacja i rewitalizacja budynków użyteczności publicznej

Cel strategiczny III. Ochrona środowiska przyrodniczego i wykorzystanie jego walorów dla rozwoju gminy.

Cel operacyjny 3.4 Działania na rzecz ograniczenia emisji i OZE

Cel operacyjny 3.5 Budowa i modernizacja remont sieci wodno-kanalizacyjnej i nowych ujęć wody

Studium Uwarunkowań i kierunków zagospodarowywania przestrzennego Gminy Świlcza

Dokument ten przedstawia podstawowe kierunki i cele strategiczne Gminy Świlcza w zakresie kierunków zagospodarowania przestrzennego. Podstawowym kierunkiem i strategicznym celem gminy Świlcza jest dążenie do zapewnienia ludności tej gminy odpowiedniego dla jej aspiracji poziomu życia, stworzenie warunków do rozwoju społecznego, gospodarczego, systemu infrastruktury technicznej. Podstawa tej działalności jest zrównoważony rozwój, integrujący działania polityczne, gospodarcze i społeczne z zachowaniem równowagi przyrodniczej oraz trwałości podstawowych procesów przyrodniczych. Zagospodarowywanie poszczególnych terenów powinno być uwarunkowane realizacją systemów infrastruktury technicznej, w szczególności grupowych systemów odprowadzania i oczyszczania ścieków. Działania w zakresie ochrony środowiska przyrodniczego nie mogą się koncentrować na likwidacji już zaistniałych zagrożeń ekologicznych, lecz przede wszystkim powinny dotyczyć działań eliminujących rzeczywiste przyczyny degradacji środowiska przyrodniczego.

Cele te powinny być osiągnięte zgodnie z założeniami zrównoważonego rozwoju, mówiącej o integracji działań politycznych, gospodarczych i społecznych z zachowaniem równowagi przyrodniczej oraz trwałości podstawowych procesów przyrodniczych. Jednym z głównych kierunków polityki przestrzennej gminy jest zachęcanie oraz udostępnianie przestrzeni pod różnego rodzaju inwestycje. Stwarza to szanse na rozwój gospodarczy gminy i podniesienie poziomu życia jej mieszkańcom przede wszystkim w kwestii sąsiedztwa z miastem Rzeszowem.

Strategia Rozwiązywania Problemów Społecznych w Gminie Świlcza na lata 2010 – 2018

Zadaniem powyższej strategii jest ukazanie jakie problemy występują na terenie gminy i jakie działania mają na celu poprawę negatywnych zjawisk wśród społeczeństwa, odbudowę i nabycie umiejętności uczestniczenia w życiu rodziny, społeczności lokalnej i pełnieniu ról społecznych w miejscu pracy, zamieszkania lub pobytu. W szczególności opisuje działania instytucji powołanych w celu pomocy ludziom, tak aby poprawić warunki zaspokajania ich potrzeb i by w przyszłości dążyć do ich eliminacji.

Dokument ten przyjmuje następujące **cele strategiczne**:

1. Wspieranie mieszkańców gminy w aktywnej obecności na lokalnym rynku pracy i podejmowaniu przez nich inicjatyw gospodarczych

2. Stworzenie systemu pomocy dziecku i rodzinie pozwalającego na utrzymanie i funkcjonowanie dzieci w rodzinie
3. Zapewnienie możliwości egzystowania w środowisku zamieszkania osobom chorym, starszym i niepełnosprawnym oraz zapewnienie opieki instytucjonalnej osobom, które nie mogą funkcjonować w środowisku
4. Podtrzymywanie i rozwijanie umiejętności niezbędnych do samodzielnego funkcjonowania w środowisku osób z zaburzeniami psychicznymi,
5. Przeciwdziałanie przemocy i jej skutkom w rodzinie
6. Wspieranie działań profilaktycznych i edukacyjnych w celu integracji osób i rodzin z grup szczególnego ryzyka
7. Wzmacnianie zdolności grup i społeczności lokalnych do samodzielnego rozwiązywania własnych problemów. Współpraca ze społecznością lokalną
8. Wykształcone i mobilne zawodowo społeczeństwo

Skuteczność przyjętych strategii opierać się będzie na monitoringu i ewaluacji oraz tworzeniu programów celowych działań rozwijających przyjęte kierunki. Powiązanie celów programu wraz z celami dokumentów strategicznych i planistycznych przedstawia tabela poniżej.

Tabela 38. Powiązania celów GPR z dokumentami strategicznymi i planistycznymi Gminy Świlcza

Cel strategiczny 1: Kształtowanie atrakcyjnych przestrzeni publicznych, służących zaspokojeniu potrzeb mieszkańców obszaru rewitalizacji	
Dokument strategiczny/planistyczny	Powiązanie z celami
Strategia Rozwoju Gminy Świlcza na lata 2015-2025	<p>II. Poprawa jakości życia mieszkańców podstawą rozwoju sieci osadniczej i spójności terytorialnej gminy</p> <p>2.1. Stałe monitorowanie i raportowanie potrzeb mieszkańców.</p> <p>2.2 Rozwój lokalnej sieci drogowej</p> <p>2.3 Poprawa infrastruktury około drogowej (oświetlenie, chodniki)</p> <p>2.4 Modernizacja i rewitalizacja budynków użyteczności publicznej</p> <p>III. Ochrona środowiska przyrodniczego i wykorzystanie jego walorów dla rozwoju gminy.</p> <p>3.5 Budowa i modernizacja remont sieci wodno-kanalizacyjnej i nowych ujęć wody</p>
Studium Uwarunkowań i kierunków zagospodarowywania przestrzennego Gminy Świlcza	Dążenie do zapewnienia ludności tej gminy odpowiedniego dla jej aspiracji poziomu życia, stworzenie warunków do rozwoju społecznego, gospodarczego, systemu infrastruktury technicznej. Podstawa tej działalności jest zrównoważony rozwój, integrujący działania polityczne, gospodarcze i społeczne z zachowaniem równowagi przyrodniczej oraz trwałości podstawowych procesów przyrodniczych.
Strategia Rozwiązywania Problemów Społecznych w Gminie Świlcza na lata 2010 – 2018	<p>1. Wspieranie mieszkańców gminy w aktywnej obecności na lokalnym rynku pracy i podejmowanie przez nich inicjatyw gospodarczych</p> <p>Cel operacyjny 1. Doprowadzenie do życiowego usamodzielnienia osób i rodzin pozostających w ubóstwie ze względu na niemożność uzyskania pracy lub jej utrzymania</p> <p>Cel operacyjny 2. Zwiększenie szans na podjęcie i utrzymanie pracy zawodowej</p> <p>Cel operacyjny 3. Zwiększenie aktywności i zaangażowania osób bezrobotnych w poszukiwaniu zatrudnienia</p> <p>Cel operacyjny 4. Uzyskanie lub podwyższenie kwalifikacji dostosowanych do sytuacji na rynku pracy</p> <p>Cel operacyjny 7. Przeciwdziałanie wykluczeniu społecznemu</p>
Cel strategiczny 2: Zapewnienie wysokiej jakości środowiska naturalnego.	
Dokument strategiczny/planistyczny	Powiązanie z celami
Strategia Rozwoju Gminy Świlcza na lata 2015-2025	III. Ochrona środowiska przyrodniczego i wykorzystanie jego walorów dla rozwoju

	<p>gminy. 3.4 Działania na rzecz ograniczenia emisji i OZE 3.5 Budowa i modernizacja remont sieci wodno-kanalizacyjnej i nowych ujęć wody</p>
<p>Studium Uwarunkowań i kierunków zagospodarowywania przestrzennego Gminy Świlcza</p>	<p>2Dążenie do zapewnienia ludności tej gminy odpowiedniego dla jej aspiracji poziomu życia, stworzenie warunków do rozwoju społecznego, gospodarczego, systemu infrastruktury technicznej. Podstawa tej działalności jest zrównoważony rozwój, integrujący działania polityczne, gospodarcze i społeczne z zachowaniem równowagi przyrodniczej oraz trwałości podstawowych procesów przyrodniczych. Działania w zakresie ochrony środowiska przyrodniczego nie mogą się koncentrować na likwidacji już zaistniałych zagrożeń ekologicznych, lecz przede wszystkim powinny dotyczyć działań eliminujących rzeczywiste przyczyny degradacji środowiska przyrodniczego.</p>
<p>Strategia Rozwiązywania Problemów Społecznych w Gminie Świlcza na lata 2010 – 2018</p>	-
<p>Cel strategiczny 3: Wzmocnienie integracji i aktywności społecznej mieszkańców</p>	
<p>Dokument strategiczny/planistyczny</p>	<p>Powiązanie z celami</p>
<p>Strategia Rozwoju Gminy Świlcza na lata 2015-2025</p>	<p>II. Poprawa jakości życia mieszkańców podstawą rozwoju sieci osadniczej i spójności terytorialnej gminy 2.1. Stałe monitorowanie i raportowanie potrzeb mieszkańców. 2.2 Rozwój lokalnej sieci drogowej 2.3 Poprawa infrastruktury około drogowej (oświetlenie, chodniki) 2.4 Modernizacja i rewitalizacja budynków użyteczności publicznej III. Ochrona środowiska przyrodniczego i wykorzystanie jego walorów dla rozwoju gminy. 3.4 Działania na rzecz ograniczenia emisji i OZE 3.5 Budowa i modernizacja remont sieci wodno-kanalizacyjnej i nowych ujęć wody</p>
<p>Studium Uwarunkowań i kierunków zagospodarowywania przestrzennego Gminy Świlcza</p>	<p>2.1. Dążenie do zapewnienia ludności tej gminy odpowiedniego dla jej aspiracji poziomu życia, stworzenie warunków do rozwoju społecznego, gospodarczego, systemu infrastruktury technicznej. Podstawa tej działalności jest zrównoważony rozwój, integrujący działania polityczne, gospodarcze i społeczne z zachowaniem równowagi przyrodniczej oraz trwałości podstawowych procesów przyrodniczych.</p>

<p>Strategia Rozwiązywania Problemów Społecznych w Gminie Świlcza na lata 2010 – 2018</p>	<p>5. Wspieranie działań profilaktycznych i edukacyjnych w celu integracji osób i rodzin z grup szczególnego ryzyka</p> <p>Cel operacyjny 1. Zwiększenie dostępności i jakości szkolnych i pozaszkolnych programów profilaktycznych z uwzględnieniem programów adresowanych do rodziców w zakresie podnoszenia kompetencji wychowawczych, pomoc psychologiczna i socjoterapeutyczna dla dzieci z rodzin z problemem uzależnień oraz sprzedawców w zakresie odpowiedzialności prawnej i etycznej związanej z handlem alkoholem</p> <p>Cel operacyjny 2. Przeciwdziałanie wykluczeniu społecznemu</p> <p>6. Wzmacnianie zdolności grup i społeczności lokalnych do samodzielnego rozwiązywania własnych problemów. Współpraca ze społecznością lokalną</p> <p>Cel operacyjny 1. Inicjowanie integracji społeczności lokalnych</p> <p>Cel operacyjny 5. Włączenie organizacji pozarządowych w system pomocy dotyczącej rozwiązywania problemów społecznych w gminie</p>
--	--

14. Komplementarność procesu rewitalizacji

Komplementarność jest jednym z ważniejszych aspektów Programu Rewitalizacji. Zapewnienie powiązań pomiędzy poszczególnymi projektami skutkuje lepszym i bardziej efektywnym wykorzystaniem środków finansowych przeznaczonych na rewitalizację. Zgodnie z *Wytycznymi w zakresie rewitalizacji w programach operacyjnych na lata 2014-2020*, opracowanymi przez Ministerstwo Rozwoju, wymogiem koniecznym przy opracowaniu programów rewitalizacji jest konieczność zapewnienia komplementarności w pięciu następujących aspektach: przestrzennym, problemowym, proceduralno-instytucjonalnym, międzyokresowym i źródeł finansowania. Uwzględnienie komplementarności w planowaniu i wdrażaniu rewitalizacji polegające na zapewnieniu powiązań pomiędzy poszczególnymi przedsięwzięciami, jak również pomiędzy przedsięwzięciami a systemem ich implementacji przyczyni się do wzmocnienia skuteczności oraz efektywności realizacji rewitalizacji.

Komplementarność przestrzenna - Wszystkie projekty rewitalizacyjne, realizowane na danym obszarze rewitalizacji, jak i zlokalizowane poza nim, ale oddziałujących na obszar rewitalizacji, są rozwiązaniem problemów danego terenu. Dzięki wzajemnym powiązaniom pomiędzy projektami, skutki widoczne będą na całym obszarze. Część z nich dotyczy obiektów użyteczności publicznej, przez co użytkować je będą mogli mieszkańcy zarówno całej gminy, jak i regionu. Ich realizacja będzie przeciwdziałać przenoszeniu problemów na inne części miasta oraz negatywnym zmianom w strukturach społeczeństwa jak na przykład segregacja społeczna, czy wykluczenie.

Komplementarność problemowa - Wszystkie projekty rewitalizacyjne wymagają analizy pod kątem ich wzajemnego dopełnienia się pod względem tematycznym. Istotnym jest, aby program rewitalizacji oddziaływał na obszar rewitalizacji we wszystkich niezbędnych sferach (społecznej, gospodarczej, przestrzenno-funkcjonalnej, technicznej, środowiskowej). W tym aspekcie komplementarności kluczowe jest celne określenie pożądanych efektów rewitalizacji. Zebranie danych dotyczących stanu kryzysowego pozwoli na precyzyjne dobranie wskaźników opisujących uzyskane rezultaty. Skuteczna komplementarność problemowa wiąże się z koniecznością powiązania działań rewitalizacyjnych ze strategicznymi decyzjami gminy na innych obszarach, rezultatem czego jest lepsza koordynacja tematyczna i organizacyjna działań administracji.

Komplementarność proceduralno-instytucjonalna - wskazuje potrzebę zaprojektowania systemu zarządzania programem rewitalizacji, który pozwoli na sprawne i skuteczne współdziałanie na jego rzecz różnych instytucji oraz wzajemne uzupełnianie się i spójność procedur. W tym celu niezbędne jest osadzenie systemu zarządzania programem rewitalizacji w przyjętym przez daną gminę systemie zarządzania w ogóle. Określenie systemu zarządzania i wdrażania opisane w Gminnym Programie Rewitalizacji jest konieczne do rzetelnego i pełnego wykorzystania narzędzi finansowych i instytucjonalnych.

Komplementarność międzyokresowa - Dokonując przeglądu pod kątem okresu finansowania, dużą uwagę zwraca się na ciągłość programową (polegającą na kontynuacji lub rozwijaniu wsparcia z polityki spójności 2007-2013). Jest to ważnym aspektem, ze względu na to iż wnioski ewaluacji mogą posłużyć jako sygnalizacja kierunku zmian do wprowadzenia przy projektach programowanych na lata 2014- 2020. Na wsparcie przewidzianych projektów w obecnej perspektywie finansowej ma wpływ doświadczenie z poprzednich okresów.

Aktualnie Gmina Świlcza pozyskała środki finansowe na inwestycję pn. „Modernizacja energetyczna budynków oświatowych na terenie Gminy Świlcza” z Europejskiego Funduszu Rozwoju Regionalnego w ramach Osi Priorytetowej nr III „Czysta energia” Regionalnego Programu Operacyjnego Województwa Podkarpackiego na lata 2014-2020. Celem głównym projektu jest zwiększenie efektywności energetycznej obiektów dydaktycznych na terenie Gminy Świlcza w latach 2016-2017. Projektem zostaną objęte następujące budynki oświatowe: Zespołu Szkół w Bratkowicach, Szkoły Podstawowa nr 2 im. Jana Pawła II w Bratkowicach, Przedszkola w Bratkowicach, Szkoły Podstawowej w Mrowli, Zespołu Szkół w Dąbrowie i Zespołu Szkół w Świlczy. Zakres prac przewidzianych do realizacji w ramach projektu obejmuje: wymianę oświetlenia na ledowe (częściową wymianę lamp), wymianę kotłowni oraz instalacji c.o. (w części obiektów objętych projektem), montaż kolektorów słonecznych do wspomagania instalacji c.o. (Szkoła Podstawowa w Mrowli i Przedszkole w Bratkowicach), docieplenie części budynku (Zespół Szkół w Świlczy i Bratkowicach), częściową wymianę okien (Przedszkole w Bratkowicach, Zespół Szkół w Świlczy i Bratkowicach) oraz instalację modułów fotowoltaicznych.

Ponadto została podpisana umowa na realizację projektu „Modernizacja pomieszczeń Domu Ludowego w Błędowej Zgłobieńskiej w celu stworzenia spotkań integracyjnych – I etap”. Projekt ten jest współfinansowany ze środków Budżetu Województwa Podkarpackiego w ramach Podkarpackiego Programu Odnowy Wsi na lata 2014-2020.

Dzięki modernizacji tego budynku mieszkańcy Błędowej Zgłobieńskiej uzyskają w części zmodernizowany obiekt, w którym możliwe będzie realizacja głównego celu projektu, którym jest integracja i aktywizacja społeczności wiejskiej. Działalność świetlicy sprzyja integracji i aktywności zarówno dzieci, młodzieży jak i osób dorosłych. Projekt ma na celu zmodernizowanie miejsca pełniącego funkcję świetlicy wiejskiej. Pomieszczenie jest ogólnodostępne. Zadanie realizowane jest w ramach partnerstwa publiczno-społecznego tj. Gminy Świlcza przy współpracy z Koła Gospodyń Wiejskich i Ochotniczej Straży Pożarnej działające w Błędowej Zgłobieńskiej.

Gmina Świlcza zarówno w poprzednim okresie programowania jak i obecnym aktywnie uczestniczy w pozyskiwaniu środków finansowych z Regionalnego Programu Operacyjnego Województwa Podkarpackiego. W obecnym okresie programowania 2014-2020 zrealizowano przedsięwzięcia dotyczące poprawy jakości oferty edukacyjnej w Zespole Szkół w Świlczy poprzez budowę nowej sali gimnastycznej oraz zakup wyposażenia pracowni ICT i przyrodniczej, a także utworzono środowiskową świetlicę socjoterapeutyczną w Świlczy. Gmina przygotowuje się do realizacji kolejnych projektów stawiając na integrację osób zagrożonych ubóstwem lub wykluczeniem społecznym, a także na rozwój e-usług na terenie gminy.

W poprzednim okresie programowania realizowano projekty zarówno inwestycyjne jak i społeczne. Inwestycyjne dotyczyły przede wszystkim rozbudowy, modernizacji czy remontu budynków użyteczności publicznej służących dzieciom, młodzieży oraz całej społeczności. Wyremontowano domy ludowe, świetlice, zagospodarowano przestrzenie publiczne, stworzono miejsca opieki dla najmłodszych mieszkańców, prowadzono inwestycje nakierowane na rozwój bazy sportowej. Przedsięwzięcia te miały na celu rozwój bazy infrastrukturalnej umożliwiającej rozwój działalności sportowej, kulturalnej i edukacyjnej. Utworzono bazę gminnego ośrodka edukacji ekologiczno-przyrodniczej w Bratkowicach wraz z jej wyposażeniem w sprzęt edukacyjny. Ponadto organizowano warsztaty o zanikających zawodach dla młodzieży, warsztaty o zanikającym zawodzie dla dzieci i młodzieży.

W poprzednim okresie programowania utworzono Gminny Ośrodek Sportu w Trzycanie ze wsparciem środków unijnych w ramach Regionalnego Programu Operacyjnego Województwa Podkarpackiego na lata 2007-2013. Działalność tego obiektu wspierana jest ze środków unijnych o które aktywnie pozyskiwano w ostatnich latach. Zostały zrealizowane m.in. projekty finansowane z Programu Rozwoju Obszarów Wiejskich na lata 2007-2013 obejmujące:

- zakup strojów dla Zespołu Pieśni i Tańca Pułanie (stroje ludowe Beskidu Śląskiego),
- zakup strojów dla Zespołu Pieśni i Tańca Pułanie (stroje przeworskie, elementy strojów rzeszowskich),
- zakup sprzętu wokalnego dla Gminnego Centrum Kultury, Sportu i Rekreacji w Świlczy z siedzibą w Trzcianie.

W tym samym budynku mieści się Gminna Biblioteka Publiczna, która również aktywnie uczestniczy w rozwoju i aktywizacji mieszkańców gminy organizując warsztaty dla dzieci i młodzieży, szkolenia dla bezrobotnych, zajęcia dla rodziców z dziećmi, a także uzyskała dofinansowanie do zakupu komputerów wraz z niezbędnym oprogramowaniem. Gminna Biblioteka Publiczna wydała publikację i album promujące obszar gminy. Projekty realizowane ze wsparciem środków z Unii Europejskiej:

1. Wydanie albumu „Kraj lat dziecińczych. On zawsze zostanie Święty i czysty jak pierwsze kochanie – Gmina Świlcza w starej fotografii” oraz jego promocja - PROW 2007-2013 współfinansowane ze środków Unii Europejskiej oraz środków finansowych Gminy Świlcza.
2. Wydanie publikacji „Osobliwości przyrodnicze torfowisk w dolinie rzeki Mrowli” - PROW 2007-2013 współfinansowane ze środków Unii Europejskiej oraz środków finansowych Gminy Świlcza.
3. Warsztaty z fizyki dla dzieci "Nie taka fizyka straszna, jak ją malują" - warsztaty dla dzieci z terenu Gminy Świlcza” - PROW 2007-2013 współfinansowane ze środków Unii Europejskiej oraz środków finansowych Gminy Świlcza.
 - 4 spotkania warsztatowe po 8 godz. oraz 1 spotkanie plenerowe dla wszystkich uczestników,
 - Uczestnikami warsztatów były dzieci w wieku 7-14 lat,
 - poczęstunek dla uczestników.
4. Warsztaty biznesowe i florystyczne w ramach działania „Warsztaty biznesowe dla osób pozostających bez pracy na terenie gminy Świlcza oraz warsztaty florystyczne jako przykład własnej działalności”- PROW 2007-2013 współfinansowane ze środków Unii Europejskiej oraz środków finansowych Gminy Świlcza.
 - 35 godzin zajęć, w ramach których 20 uczestników zostało przygotowanych do założenia własnej działalności gospodarczej.
5. Wydanie albumów: „Ochotnicze Straże Pożarne w Gminie Świlcza – zarys dziejów” oraz „Ślady dziejów wsi Trzciana” - PROW 2007-2013 współfinansowane ze środków Unii Europejskiej oraz środków finansowych Gminy Świlcza.

6. „Warsztaty literackie w Gminnej Bibliotece Publicznej w Świlczy z/s w Trzcianie oraz filiach.” - PROW 2007-2013 współfinansowane ze środków Unii Europejskiej oraz środków finansowych Gminy Świlcza.
 - 6 warsztatów literackich przeznaczonych dla uczniów szkół podstawowych i gimnazjalnych.
7. „Nasze Biblioteki miejscem dla aktywnych rodziców i dzieci.” - środki własne oraz Polsko-Amerykańskiej Fundacji Wolności w ramach Programu Rozwoju Bibliotek.
 - spotkania dla najmłodszych z logopedą, dogterapeutą oraz autorem bajek dla dzieci,
 - utworzenie w trzech filiach (Mrowla, Rudna Wielka i Świlcza) kącików dla najmłodszych wyposażone w odpowiednie meble oraz gry edukacyjne.
8. Zadanie sfinansowano ze środków własnych oraz Polsko-Amerykańskiej Fundacji Wolności w ramach Programu Rozwoju Bibliotek
9. Z biblioteką rozwijamy swoje pasje- środki własne oraz Polsko-Amerykańskiej Fundacji Wolności w ramach Programu Rozwoju Bibliotek.
 - warsztaty z "Robotyki", w których wzięło udział 32 osoby w wieku od 7 do 12 lat,
 - edukacja połączona z zabawą,
 - cztery spotkania po dwie godziny zegarowe,
 - na zakończenie dla uczestników zorganizowany został wyjazd do kina,
 - zwiększenie oferty zajęć dla osób dorosłych rozwijających indywidualne zainteresowania,
 - warsztaty z zakresu florystyki - część teoretyczna i praktyczna.
10. Kraszewski. Komputery dla bibliotek 2016 - Nowe standardy oraz nowoczesny sprzęt w Gminnej Bibliotece Publicznej w Świlczy z siedzibą w Trzcianie - ze środków Instytutu Książki
 - zakup nowoczesnego sprzętu komputerowego do bibliotek wraz z oprogramowaniem przeznaczonych dla czytelników oraz dla bibliotekarzy.

Łącznie w latach 2007-2013 w ramach RPO WP zrealizowano 28 przedsięwzięć dotyczących boisk sportowych, organizacji siłowni zewnętrznych, poprawy estetyki przestrzeni publicznej, wyposażenia placu zabaw, utworzenia żłobka, budowy oświetlenia, modernizacji sieci wodociągowej i kanalizacyjnej, modernizacji domu strażaka, świetlic, zakupu sprzętu ratowniczo-pożarniczego, poprawy dostępności komunikacyjnej. Ponadto w trakcie realizacji są projekty dotyczące m.in. poprawy bazy oświatowej, remontu i przebudowy domu strażaka czy domu ludowego, utworzenia Gminnego Ośrodka Sportu w Trzcianie, wymiany oświetlenia, urządzenia placu zabaw, budowy szlaku pieszo-

rowerowego, budowy targowiska, utworzenia punktu widokowego. Wśród projektów społecznych znalazła się poprawa bazy oświatowej w gminie czy wprowadzenie systemu e-administracji publicznej.

Tabela 39. Wykaz wybranych projektów gminy Świlcza z dofinansowaniem środków zewnętrznych

Projekty obecnie realizowane		
1	Poprawa jakości oferty edukacyjnej w Zespole Szkół w Świlczy poprzez budowę nowej Sali gimnastycznej oraz zakup wyposażenia pracowni ICT i przyrodniczej"	2016 - 2017
2	Utworzenie Środowiskowej Świetlicy socjoterapeutycznej w Świlczy	2016 - 2017
3	Modernizacja energetyczna budynków oświatowych na terenie Gminy Świlcza"	2016 - 2017
4	Podniesienie efektywności i dostępności e-usług w zakresie zarządzania oświatą w Gminie Świlcza"	2016 - 2017
5	Podniesienie efektywności i dostępności e-usług w Gminie Świlcza	2016 - 2018
6	Aktywna integracja osób zagrożonych ubóstwem lub wykluczeniem społecznym -projekty konkursowe	2017 - 2018
7	Modernizacja pomieszczeń Domu Ludowego w Błędowej Zgłobieńskiej w celu stworzenia miejsca spotkań integracyjnych – I etap	2017
Projekty zrealizowane w latach 2007-2013		
1	Modernizacja boiska sportowego przy Zespole Szkół w Trzcianie	2013
2	Poprawa estetyki miejscowości Bratkowice poprzez wykonanie wymiany wiat przystankowych i uporządkowanie terenu wokół wiat	2012
3	Wyposażenie pawilonu sportowego w Bratkowicach	2012 - 2013
4	Budowa boiska Orlik w Rudnej Wielkiej	2012 - 2013
5	Zagospodarowanie przestrzeni publicznej poprzez wyposażenie placu zabaw przy Przedszkolu w Trzcianie	2013 - 2014
6	Budowa pawilonu sportowego przy istniejącym boisku sportowym w Woliczce	2013 - 2014
7	Wyposażenie placu zabaw przy Przedszkolu w Świlczy	2012 - 2014
8	Urządzenie ogólnodostępnej siłowni zewnętrznej w Bratkowicach	2013 - 2014
9	Przebudowa budynku w Trzcianie z przeznaczeniem na Żłobek	2012 - 2013
10	Utworzenie Żłobka w Trzcianie	2013
11	Gminny Żłobek w Trzcianie - zapewnienie funkcjonowania miejsc opieki nad dziećmi w wieku do 3 lat utworzonych do dnia 31 grudnia 2013 programu "MALUCH"	2014
12	Budowa oświetlenia drogi Bratkowice - Zastawie I	2013
13	Termomodernizacja budynku Domu Strażaka w Trzcianie	2014

14	Utworzenie bazy Gminnego ośrodka edukacji ekologiczno-przyrodniczej w Bratkowicach wraz z jej wyposażeniem w sprzęt edukacyjny	2012
15	Poprawa jakości wody pitnej poprzez wykonanie modernizacji sieci wodociągowej na terenie Gminy Świlcza - II etap	2011 - 2013
16	Poprawa infrastruktury kulturalnej w Świlczy poprzez modernizację budynku Domu Strażaka - II etap	2011 - 2012
17	Przebudowa sanitariatów w świetlicy wiejskiej w Domu Ludowym w Błędowej Zgłobieńskiej	2011 - 2013
18	Przebudowa świetlicy wiejskiej w Domu Ludowym w Dąbrowie	2012 - 2013
19	Zakup sprzętu ratowniczo - pożarniczego dla Ochotniczej Straży Pożarnej w Świlczy	2013
20	Zakup sprzętu ratowniczo - pożarniczego dla Ochotniczej Straży Pożarnej w Trzcianie	2013
21	Zakup sprzętu ratowniczo - pożarniczego dla Ochotniczej Straży Pożarnej w Bratkowicach	2013
22	Ginące zawody cennym źródłem wiedzy o naszych przodkach – warsztaty o zanikających zawodach dla młodzieży z Gminy Świlcza	2010 - 2012
23	Termomodernizacja obiektów użyteczności publicznej	2007 - 2012
24	Przebudowa i rozbudowa stadionu w Bratkowicach wraz z urządzeniami sportowymi i zapleczem	2009 - 2011
25	Ocalenie dorobku materialnego dla kształtowania tradycji w Gminie Świlcza	2009 - 2011
26	Budowa sieci kanalizacyjnej w Świlczy – Osiedle i w Bratkowicach - Skworca i Blich	2010 - 2012
27	Poprawa dostępności komunikacyjnej Gminy Świlcza poprzez przebudowę dróg gminnych w Bratkowicach - Piaski i Trzciana - Cegielnia	2010 - 2011
28	Remont Domu Ludowego w Błędowej Zgłobieńskiej i Dąbrowie, Domu Strażaka w Bziance i Trzcianie, remont chodników w Bziance, Rudnej Wielkiej i Trzcianie oraz remont parkingów w Bziance i Woliczce	2010 - 2012
29	Poprawa bazy oświatowej na terenie Gminy Świlcza	2012-2015
30	Remont Domu Ludowego w Rudnej Wielkiej	2013-2014
31	Przebudowa pomieszczeń Domu Strażaka w Bratkowicach	2013-2014
32	Przebudowa pomieszczeń budynku Domu Strażaka w Mrowli	2013-2014
33	Wymiana oświetlenia tradycyjnego na oświetlenie w technologii LED w Błędowej Zgłobieńskiej, Bratkowicach, Dąbrowie, Mrowli, Rudnej Wielkiej i Woliczce	2013-2014
34	Punkt widokowy w Trzcianie wraz z wyposażeniem	2013-2014
35	Urządzenie placu zabaw Świlcza - Kamyszyn	2013-2014
36	Z gliny lepiące - warsztaty o zanikającym zawodzie dla dzieci i młodzieży z Gminy Świlcza	2013-2014
37	Budowa targowiska w Bratkowicach	2011-2014
38	Urządzenie placu zabaw w Woliczce	2012-2014
39	PSeAP – Podkarpacki System e-Administracji Publicznej	2010-2015
40	Budowa Sali gimnastycznej przy Zespole Szkół w Świlczy	2013-2016
41	Budowa sieci kanalizacyjnej w Bziance i w Świlczy oraz	2011-2015

	sieci wodociągowej w Świlczy	
42	Rozbudowa oczyszczalni ścieków Świlcza - Kamyszyn	2013-2015
43	Utworzenie Gminnego Ośrodka Sportu w Trzcianie – etap I	2013-2014
44	Budowa szlaku pieszo - rowerowego w Bratkowicach	2013-2014

Źródło: opracowanie własne na podstawie danych Urzędu Gminy Świlcza

Istotnym przedsięwzięciem realizowanym przez Gminę Świlcza był projekt „Czas na aktywność w gminie Świlcza” w latach 2008-2015r. w którym wzięły: osoby bezrobotne, niepełnosprawne, nieaktywne zawodowo, mające problemy wychowawcze z dziećmi a także rodziny opiekujące się niepełnosprawnymi dziećmi oraz rodziny niepełne, będące w kryzysie. Zorganizowano wypoczynek letni dla dzieci i młodzieży łącznie dla 69 dzieci w tym dla 8 dzieci dotkniętych chorobą autystyczną lub Zespołem Downa, do miejscowości nadmorskich: Jastrzębia Góra, Kołobrzeg. Przeprowadzono trening kompetencji i umiejętności społecznych dla rodzin niepełnych w formie wyjazdowej do Jastrzębiej Góry dla 10 uczestników razem z dziećmi w wymiarze 30 godzin. Zorganizowano dla osób bezrobotnych następujące 10 kursów zawodowych dla łącznie 115 osób. Ponadto doradztwo dla 64 osób w łącznej liczbie godz. 248. Zorganizowano również dla rodzin następujące formy wsparcia: terapię rodzinną dla 27 rodzin, terapię psychologiczną łącznie dla 18 osób, grupę samopomocową łącznie dla 8 osób, i 24 godziny indywidualnej pracy z logopedą dla dzieci niepełnosprawnych. Projekt ten jest komplementarnym z przedsięwzięciem zaplanowanym do realizacji ujętym w niniejszym dokumencie: „Aktywizacja mieszkańców Gminy Świlcza”.

Komplementarność źródeł finansowania - projekty rewitalizacyjne, zawarte w programie rewitalizacji opierają się na konieczności płynnego uzupełniania i łączenia wsparcia ze środków EFRR, EFS i FS. Koordynacja i spójność projektów rewitalizacyjnych finansowanych szczególnie w ramach EFS i EFRR jest niezbędna dla osiągnięcia korzystnych rezultatów dla obszarów zdegradowanych. Komplementarność finansowa oznacza również możliwość wiązania prywatnych i publicznych źródeł finansowania.

15. Określenie niezbędnych zmian w uchwałach

15.1. Określenie niezbędnych zmian w uchwale, o której mowa w art. 7 ust. 3

Komitet Rewitalizacji, to ciało doradczo-opiniotwórcze, przewidziane w ustawie o rewitalizacji z dnia 9 października 2015 roku, jako podmiot wspierający Wójta Gminy w podejmowaniu decyzji i wydawaniu opinii o działaniach rewitalizacyjnych. Komitet Rewitalizacji, zgodnie z prawodawstwem zostanie powołany Zarządzeniem Wójta Gminy Świlcza nie później niż 3 miesiące od przyjęcia Gminnego Programu Rewitalizacji. Jego zasady działania zostały określone w odrębnej uchwale nr XLII/275/2017 Rady Gminy Świlcza z dnia 22 maja 2017 r. w sprawie zasad wyznaczania składu oraz zasad działania Komitetu Rewitalizacji Gminy Świlcza. Gminny Program Rewitalizacji Gminy Świlcza nie wprowadza zmian w wyżej wymienionej uchwale.

16. Zmiany w zakresie planowania i zagospodarowania przestrzennego

16.1. Specjalna Strefa Rewitalizacji

Na dzień przyjęcia uchwały o przyjęciu Gminnego Programu Rewitalizacji Gminy Świlcza na lata 2015-2025 nie przewiduje się ustanowienia Specjalnej Strefy Rewitalizacji, jednakże gmina zastrzega sobie możliwość jej powołania, zgodnie z art. 25 ustawy o rewitalizacji.

16.2. Zmiany w dokumentach planowania i zagospodarowania przestrzennego

16.2.1. Niezbędne zmiany w studium uwarunkowań i kierunków zagospodarowania przestrzennego

Gminny Program Rewitalizacji Gminy Świlcza na lata 2015-2025, nie przewiduje wprowadzenia zmian w obecnym dokumencie Studium Uwarunkowań i Kierunków Zagospodarowania Przestrzennego Gminy Świlcza.

16.2.2. Niezbędne zmiany w miejscowych planach zagospodarowania przestrzennego

Na dzień przyjęcia Gminnego Programu Rewitalizacji Gminy Świlcza na lata 2015-2025, nie przewiduje się wprowadzenia zmian w miejscowych planach zagospodarowania przestrzennego, jednakże gmina zastrzega sobie możliwość wprowadzenia zmian, w razie zmian/aktualizacji w dokumencie GPR.

16.2.3. Uchwalenie miejscowego planu rewitalizacji

Nie przewiduje się uchwalenia miejscowego planu rewitalizacji, gdyż obowiązujące i planowane do uchwalenia plany miejscowe w sposób wystarczających zabezpieczą ład przestrzenny obszaru rewitalizacji. Nie wyklucza się jednak podjęcia tego typu działań w przyszłości, jeżeli Komitet Rewitalizacji wskaże taką potrzebę. Będzie to podstawa do dokonania zmian w GPR w tym zakresie.

17. Strategiczna ocena oddziaływania na środowisko

Zgodnie z art. 48 ust. 1 ust. 2 w związku z art. 47 i 57 pkt 1.2 ustawy z dnia 3 października 2008 r. o udostępnianiu informacji o środowisku i jego ochronie, udziale społeczeństwa w ochronie środowiska oraz ocenach oddziaływania na środowisko (Dz. U. z 2016 r. Nr 0, poz. 353 z późn. zm.) projekt niniejszego dokumentu został przedłożony Regionalnemu Dyrektorowi Ochrony Środowiska w Rzeszowie oraz Państwowemu Wojewódzkiemu Inspektorowi Sanitarnemu w Rzeszowie z wnioskiem o zajęcie stanowiska w sprawie uzgodnienia konieczności przeprowadzenia strategicznej oceny oddziaływania na środowisko oraz określenia zakresu i stopnia szczegółowości informacji wymaganych w prognozie oddziaływania na środowisko w przypadku konieczności jej opracowania.

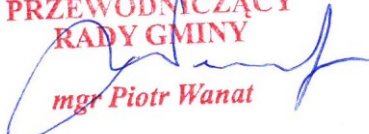
PRZEWODNICZĄCY
RADY GMINY

mgr Piotr Wanat

18. Spis tabel

Tabela 1. Charakterystyka sołectw Gminy Świlcza.....	9
Tabela 2. Struktura zagospodarowania gruntów w Gminie Świlcza	11
Tabela 3. Wskaźniki obciążenia demograficznego dla lat 2014 - 2016.....	15
Tabela 4. Przyrost naturalny w Gminie Świlcza	16
Tabela 5. Liczba uczniów i oddziałów w szkołach podstawowych w roku 2015.....	17
Tabela 6. Liczba uczniów i oddziałów w szkołach gimnazjalnych w 2015 roku	18
Tabela 7. Liczba uczniów i oddziałów w szkołach ponadgimnazjalnych.....	19
Tabela 8. Pomoc społeczna w gminie Świlcza w latach 2015 - 2015.....	19
Tabela 9. Wskaźnik przestępczości w Gminie Świlcza w 2014 r.	21
Tabela 10. Liczba turystów odwiedzających hotele.....	22
Tabela 11. Grupy artystyczne działające na terenie Gminy Świlcza w 2014 r.	24
Tabela 12. Imprezy organizowane na terenie Gminy Świlcza w 2014 r.....	24
Tabela 13. Dane dla placówek bibliotecznych 2014 r.....	25
Tabela 14. Kluby sportowe w Gminie Świlcza.....	25
Tabela 15. Dane dotyczące sieci wodociągowej na terenie Gminy Świlcza w latach 2014-2016.....	27
Tabela 16. Dane z zakresu kanalizacji na terenie Gminy Świlcza w latach 2014-2016.....	28
Tabela 17. Podmioty gospodarcze wg klas wielkości na 10 tys. mieszkańców w wieku produkcyjnym w Gminie Świlcza w latach 2010-2016	32
Tabela 18. Klasy wielkości podmiotów gospodarczych w Gminie Świlcza.....	32
Tabela 19. Sektor prywatny – ilość prowadzonych działalności w podziale na rodzaje	33
Tabela 20. Podział gospodarstw rolnych prowadzących działalność gospodarczą pod względem wielkości	34
Tabela 21. Osiągnięte poziomy zanieczyszczeń na terenie gminy Świlcza w latach 2013-2015	35
Tabela 22. Analiza porównawcza wskaźników w kategorii demografia i bezpieczeństwo publiczne	52
Tabela 23. Analiza porównawcza wskaźników w kategoriach pomoc społeczna, integracja społeczna i edukacja.....	53
Tabela 24. Analiza porównawcza wskaźników w kategoriach rynek pracy i podmioty gospodarcze.....	54
Tabela 25. Analiza porównawcza wskaźników w kategorii ochrona środowiska	55
Tabela 26. Analiza porównawcza wskaźników w wszystkich kategoriach wyznaczająca obszar zdegradowany Gminy Świlcza	59
Tabela 27. Obszar rewitalizacji – powierzchnia i liczba ludności	60
Tabela 28. Analiza porównawcza wskaźników w kategorii demografia i bezpieczeństwo publiczne obszaru rewitalizacji	74
Tabela 29. Analiza porównawcza wskaźników w kategoriach pomoc społeczna, integracja społeczna i edukacja obszaru rewitalizacji.....	75
Tabela 30. Analiza porównawcza wskaźników w kategoriach rynek pracy i podmioty gospodarcze obszaru rewitalizacji.....	76

Tabela 31. Analiza porównawcza wskaźników w kategorii ochrona środowiska obszaru rewitalizacji	77
Tabela 32. Obszar rewitalizacji – powierzchnia i liczba ludności	78
Tabela 33. Harmonogram realizacji przedsięwzięć ujętych w ramach Gminnego Programu Rewitalizacji Gminy Świlczy na lata 2015-2025	118
Tabela 34. Szacunkowe ramy finansowe planowanych przedsięwzięć*	119
Tabela 35. Kompetencje Rady Gminy Świlcza, Wójta Gminy Świlcza i Komitetu Rewitalizacji w systemie zarządzania realizacją GPR.....	123
Tabela 36. Ramowy harmonogram realizacji Programu.....	126
Tabela 37. Karta oceny realizacji przedsięwzięcia	130
Tabela 38. Powiązania celów GPR z dokumentami strategicznymi i planistycznymi Gminy Świlcza	144
Tabela 39. Wykaz wybranych projektów gminy Świlcza z dofinansowaniem środków zewnętrznych.....	152

PRZEWODNICZĄCY
RADY GMINY
mgr Piotr Wanat

19. Spis rycin

Rycina 1. Negatywne zjawiska podlegające działaniom rewitalizacyjnym.....	8
Rycina 2. Dynamika zmian liczby ludności w latach 2010-2016	12
Rycina 3. Dynamika zmian liczby kobiet w stosunku do liczby mężczyzn	13
Rycina 4. Piramida wieku w Gminie Świlcza na 2015 r.....	13
Rycina 5. Ludność Gminy Świlcza w wieku przedprodukcyjnym, produkcyjnym i poprodukcyjnym według danych na 2015 r.	14
Rycina 6. Ludność Gminy Świlcza w wieku przedprodukcyjnym, produkcyjnym i poprodukcyjnym według danych na lata 2014-2016	15
Rycina 7. Wyniki sprawdzianu szóstoklasisty w latach 2014 - 2016	17
Rycina 8. Wyniki egzaminu gimnazjalnego (j. polski i matematyka) w Gminie Świlcza w latach 2014-2016	18
Rycina 9. Udział bezrobotnych zarejestrowanych w liczbie ludności w wieku produkcyjnym wg płci	20
Rycina 10. Przestępstwa stwierdzone (oszacowane) w Gminie Świlcza w latach 2012 – 2015	21
Rycina 11. Ogólna ilość podmiotów gospodarczych na 10tys. mieszkańców w wieku produkcyjnym w Gminie Świlcza w latach 2010-2016	31
Rycina 12. Sektor publiczny – liczba prowadzonych działalności w podziale na rodzaje	33
Rycina 13. Struktura wybranych odpadów komunalnych zebranych selektywnie w roku 2015	36
Rycina 14. Obszary chronione znajdujące się w granicach gminy Świlcza	37

PRZEWODNICZĄCY
RADY GMINY
mgr Piotr Wanat

20. Załącznik

Załącznik 1A. Kierunki zmian funkcjonalno-przestrzennych obszaru rewitalizacji. Świlcza

Załącznik 1B. Kierunki zmian funkcjonalno-przestrzennych obszaru rewitalizacji. Błędowa
Zgłobieńska

Załącznik 1C. Kierunki zmian funkcjonalno-przestrzennych obszaru rewitalizacji. Rudna
Wielka

PRZEWODNICZĄCY
RADY GMINY
mgr Piotr Wanat

21. Bibliografia

1. www.swilcza.com.pl
2. www.swilcza.i-gmina.pl
3. Strategia Rozwoju Gminy Świlcza na lata 2015-2025
4. www.imgw.pl/klimat
5. www.psh.gov.pl
6. Studium Uwarunkowań i Kierunków Zagospodarowania Przestrzennego Gminy Świlcza
7. Stan środowiska w powiecie rzeszowskim w 2014 roku
8. www.crfop.gdos.gov.pl/CRFOP
9. www.monitoruj.podkarpackie.pl
10. www.osp.org.pl
11. www.swilcza.jocgis.pl
12. www.geoserwis.gdos.gov.pl/mapy/
13. Analiza stany gospodarki odpadami komunalnymi na terenie gminy Świlcza w 2015r
14. Dane z Głównego Urzędu Statystycznego
15. Panorama gminy Świlcza
16. www.polskawliczbach.pl/gmina_Swilcza
17. Gminna Strategia Rozwiązywania Problemów Społecznych Gminy Świlcza na lata 2010-2018
18. Ustawa z dnia 9 października 2015 roku o rewitalizacji
19. <http://rzeszow.stat.gov.pl/>

PRZEWODNICZĄCY
RADY GMINY
mgr Piotr Wanat

Załącznik nr 1A. Kierunki zmian funkcjonalno-przestrzennych obszaru rewitalizacji. Świltcza. Skala 1:5000

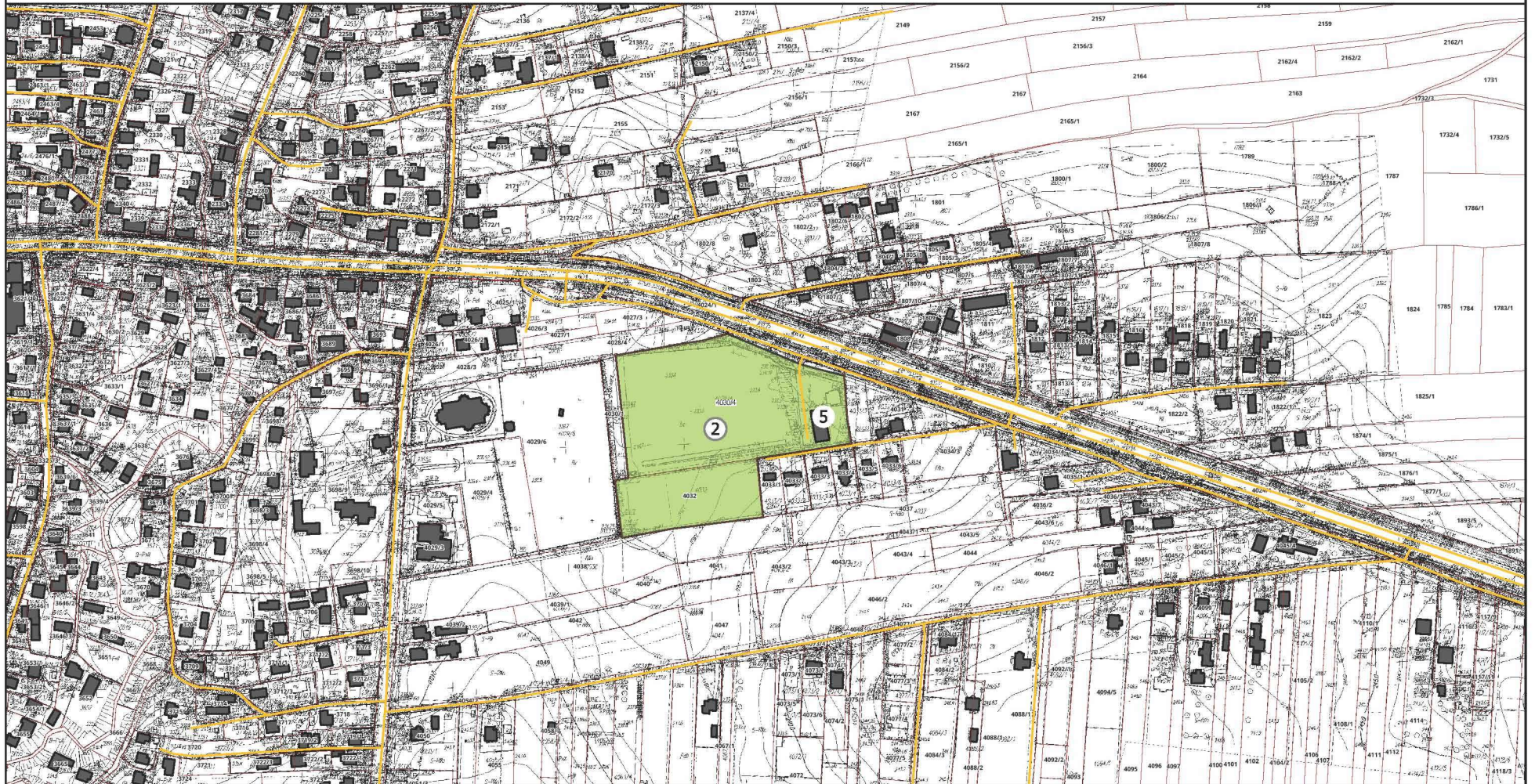

Legenda

- ② rewitalizacja terenu przy stadionie sportowym w Świltczy
- ⑤ utworzenie środowiskowej świetlicy socjoterapeutycznej w Świltczy
- budynki
- drogi

PRZEWODNICZĄCY
RADY GMINY

Piotr Wanat
mgr Piotr Wanat

Załącznik nr 1B. Kierunki zmian funkcjonalno-przestrzennych obszaru rewitalizacji. Błędowa Zgłobieńska. Skala 1:5000



0 100 200 m



Legenda

- ① rewitalizacja budynku po szkole w Błędowej Zgłobieńskiej
- budynki
- drogi

PRZEWODNICZĄCY
RADY GMINY

Piotr Wanat
mgr Piotr Wanat

Załącznik nr 1C. Kierunki zmian funkcjonalno-przestrzennych obszaru rewitalizacji. Rudna Wielka. Skala 1:5000

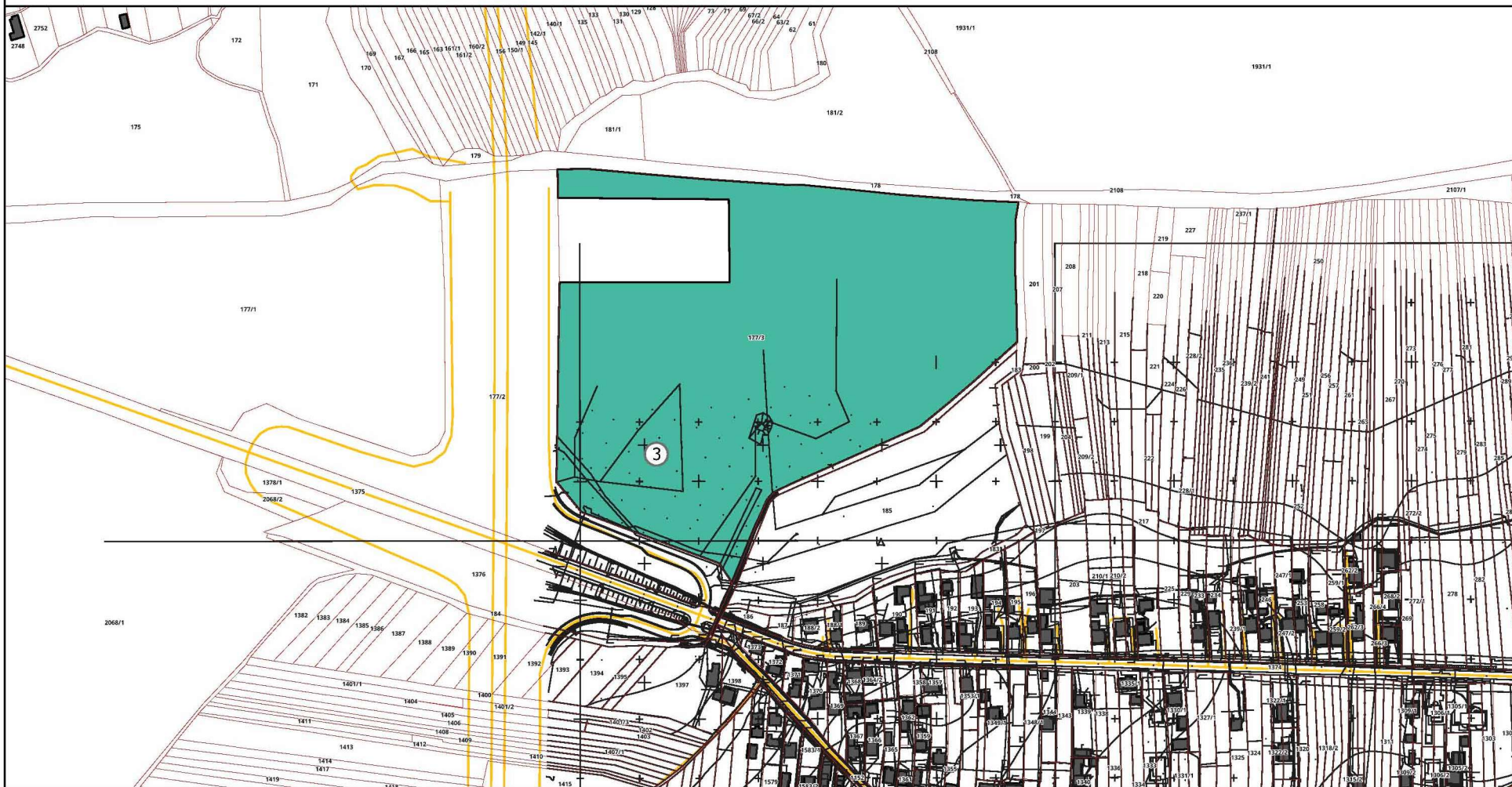

0 100 200 m



Legenda

- ③ kompleksowa rewitalizacja obszaru rekreacyjno – sportowego Rudna Wielka
- drogi
- budynki

PRZEWODNICZĄCY
RADY GMINY

mgr Piotr Wanat